Księga Pamiątkowa
Krakowskiego Klubu
Szachistów

Tom II.

Prgb
824/88

BIBLIOTEKA
Krakowskiego Klubu
SZACHISTÓW.
Nr. 113

KRAKOWSKI
KLUB
SZACHISTÓW.

KSIĘGA PAMIĄTKOWA

KRAKOWSKIEGO KLUBU SZACHISTÓW

(Rok założenia ~ 1893. ~)

Tom II.

od roku 1908

do roku: 1926

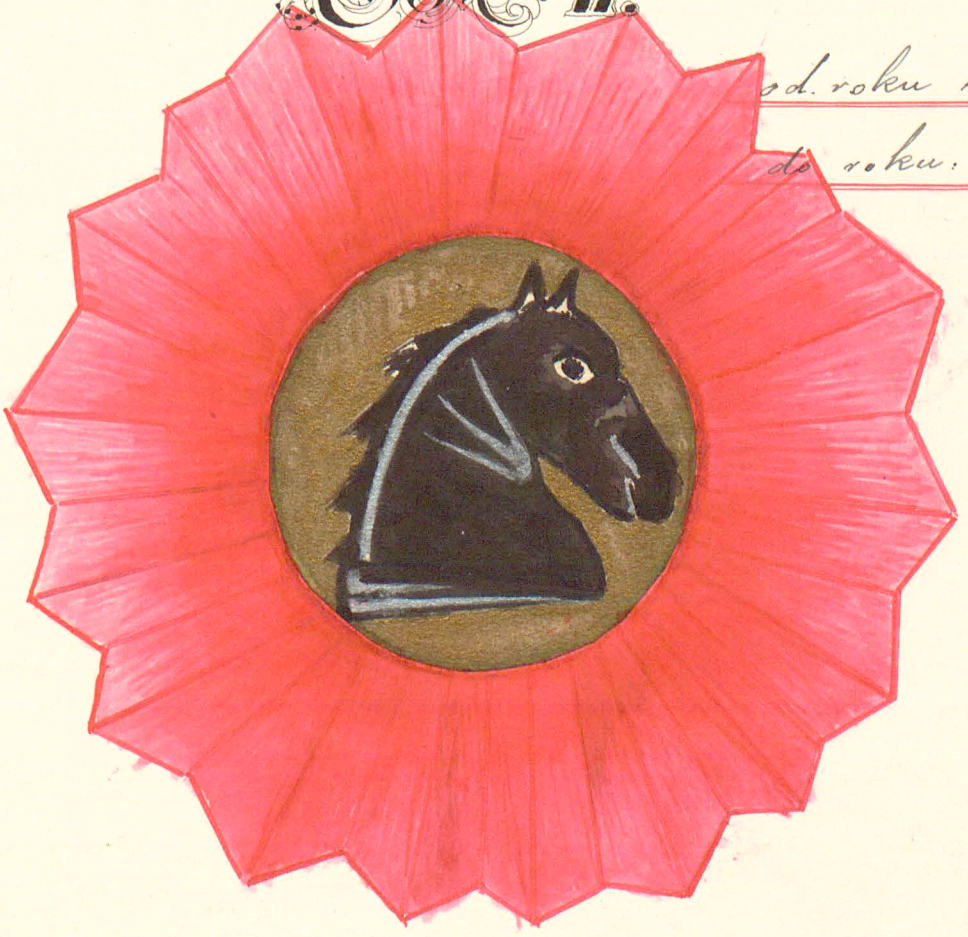

Wydział 20

na rok jubileuszowy 1908.

Prezes wybrany 10. maja 1908: Adam Tchorzewski.

Zast. Prezesa: Antoni Sipnel

Sekretarz: Paszkowski Maryan

Gospodarz: Józef Gutkiewicz

Skarbnik: Gustaw Leśniewski

Bibliotekarz: Ignacy Król

Zastępcy:

Doroziński - Dr Mikiewicz i Kulesza Feliks -

Komisya rzkontrująca:

Antoniewicz

M. Niemirowski

Opis pobytu Franka Marshalla

mistrza europejskiej sławy w Krakowskim Klubie

od dnia 1. do 6. maja 1908.

Na walnem zgromadzeniu odbytem dn. 22. marca 1908r. poruszono myśl, by korzystając ze zjazdu większej ilości mistrzów szachowych w Wiedniu z powodu Turnieju międzynarodowego porozumieć się z jednym z nich by przybył do Krakowa na dni parę dla tego, by członkowie klubu mieli sposobność grać z nim i zmierzyć własne siły - porównując je z jego grą. —

Wydelegowany do Wiednia wiceprezes Klubu umówił się tam z amerykaninem z Brooklinu Marshallem i ten zobowiązał się, za stosunkowo niskiem wynagrodzeniem, nieprzechodzącem możności środków przez Klub rozporządzalnych przybyć tu i dać w dniach 2. 3. i 4. maja trzy przedstawienia. —

Program obejmował, że 2. maja miała

być rozegraną partyą konsultacyjną między
członkami Klubu, którzy w r. 1907/8 wśród
niejednej utraty pierwsze miejsca osięgnęli a Marshal-
lem. Trzeciego maja miał Marshall grać simul-
tacyjnie przeciw tylu członkom Klubu, ile się
zgłosi równocześnie, 42 zaś mieli najsilniej-
si mieć członkowie próbować swych sił w poje-
dynczej walce przeciw mistrzowi.

Program został ściśle wykonany z tym do-
datkiem, że Marshall przybył do Krakowa już
1go maja po południu i wieczór grał dwie partye
z Dr. Mieczysławem Mikiewiczem, z których pierw-
szą wygrał mistrz, a w drugiej pozacistej walce,
w partyi doskonałej obu stron prowadzonej nor-
malnej, mimo że przeciwnika mocno przyciskał,
niezdołał osięgnąć więcej nad nierozegraną.—
Dnia 2. maja stanęli do walki przeciw mistrzowi
pp. Dr. Mikiewicz, Prof. Zioło, Prof. Dorozinski, insp.
Neumann w partyi konsultacyjnej. Partya
zacięta bardzo, z obu stron wzorowo prowadzona
przybrała zupełny charakter nierozegranej.—
Wreszcie w końcówce mistrz wygrywa.—

Dnia 3. maja zabawa była najwspanialszą. Przeciw mistrzowi stanęło do walki 20 przeciwników. A więc 20 partyj równocześnie. Po dwóch godzinach walki padł pierwszy trup, mistrz zwyciężył. Za chwilę jednak zakończył drugą partyę - nierozegraną - pierwszemu rach. To nieszczęście honorowy były prezes Klubu p. Bolesław Wojsyn Antoniewicz wstał od stołu niepobity. Trupy następowały potem coraz rzadziej - aż po 5 godzinach walka się zakończyła. Jedną tylko partyę Marshall przegrał - dwie nierozegrane, 17 partyj wygrał. Trzecim potrem dnia, tym który wyszedł zwycięzcą został p. profesor Jan Dorozyński.

Dnia 4. maja grali przeciw mistrzowi czterej nasi celniejsi partye pojedyncze, pp. Szkiński, Dobrowolny, Ziołło i Rulesza. Wszystkie cztery partye wygrał Marshall, chociaż była chwila, że prof. Ziołło zdawał się już być zwycięzcą - mógł bowiem zdobyć qualitas. Jednak przygotowanie zwycięstwa za dużo, i już po stole. Po masowej wymianie

następna koleżanka - grana przez mistrza
a tak nadzwyczajną maestryę, że zasługuje
na nerolnie rozpowszechnienie.

Nateem zdaje się projektowany program.
Marshall okazał jednak tyle uprzejmości, i dał mu
nasze serdeczne przyjęcie widocznie dogodzi przy-
padło, że dobrowolnie zostać jeszcze dni dwa. Otóż
5. maja grał równocześnie dwie partye konsul-
tacyjne jedną przeciw pp. Ziole, Zbińskiemu, Leś-
niadorskiemu i Muhleisenowi, drugą zaś
zaszczyt bronili pp. Rulesza, Lud Skarszewski,
Król, Dobrowolny, Skarbiński i Wojciechowski.
Obie partye wygrał. W drugiej nie raczył się zro-
bić ofiary Hetmana! Dnia zresztą ostat-
niego jego tu pobytu 6. maja przyniósł znów 4.
partye solowe. Grali pp. Kirschner, Ziole, Ru-
lesa i Zbiński. Trzy partye Marshall wygrał,
pan Ziole zaś znów znaczną nad przeciwni-
kiem osiągnął przewagę, wreszcie musiał się
nieoczekiwaną zadowolnić.—

Nateem zdaje się te wigty dla Klubu nie
zapomniane dnie życia towarzyskiego na tutejszym

wysokim stającego trzeba, jak wiedy dotąd. Toteż obecni w klubie członkowie zrobili mistrzowi owacyjne pożegnanie, a nieobecnemu w owej chwili wręczono za sprawą Marshalla napisali list dziękczynny i podpisali wszyscy obecni, który to list stanowić będzie wraz z jego dawniejszym zbiorze nader cenną i drogą pamiątkę, za którą serdeczne „Bóg zapłać" stanowczym Kolegom Klubowym niniejszem składa. —

F. J. Marshall, trzydziestoparoletni amerykanin wypłynął na wielką rachowę widowni w ostatnich latach szermierczych. Pierwszy raz wygrał pierwszą nagrodę w międzynarodowym turnieju w Londynie r. 1899. Najwyższy tryumf przyniósł mu rok 1904. Pierwszym występowem dwa razy w tym roku w turniejach w Cambridge Springs i St. Louis, zaś w Monte Carlo dzielił pierwszą i drugą nagrodę. W 1905. był pierwszym w Sheveningen, a 1906. w Norymberdze. Wreszcie w 1908. jeszcze po bytności w Krakowie zdobył pierwszą nagrodę w turnieju w Düsseldorfie. Gra jego bywa często b. silną. Odznacza się zaś przedewszystkiem elegancyą, śmiałością i ścisłością pamięci.

Toteż prócz pierwszych i innych nagród wobec 5 cały szereg nagród za najświetniejsze partye. Ostatnią w turnieju wiedeńskim 1908 za partyę grane z arcieni przeciw Saltremu. —

A teraz jeszcze wynik porównania jego gry z grą naszych najsilniejszych szachistów: Wygrał tylko jeden w grze simultanicznej p. Dorozińcki przez to, że w tej partyi nie popełnił ani jednego błędu - a wszystkie błędy przeciwnika wykorzystał. Że w tej grze zbiorowej tylko on jeden wygrał, to nie dlatego, żeby reszta grała być się tak dobrale, przeciwnie Marshall robił dużo błędów i różni nasi szachiści osiągnęli jeszcze znaczne przewagi. Każdy z przeciwników jednak popełnił błąd jakiś a Marshall błędu przeciwnika nie dawał. W partyach tolowych grali nasi przedstawiciele z pewną trudnością. Niektórzy jednak - mimo przegranej partyi grali bardzo dobrze. Wrażenie Marshalla pozostało, że poziom gry w Krakowie jest co do zdolności b. wysoki, co do wyrobienia mniej. W każdym razie byłoby pożądanem, by nasi najlepsi przedstawiciele próbowali się raz jeszcze w jakim turnieju z obcymi. — Poniżej partye:

S.

PARTYE SOLOWE

I

FR. MARSHALL BIAŁE	Dr B. MIKIEWICZ CZARNE
1. d2 — d4	d7 — d5
2. e2 — e3	Sg8 — f6
3. Gf1 — d3	Sb8 — c6
4. f2 — f4	Gc8 — g4
5. Sg1 — f3	e7 — e6
6. c2 — c3	Gg4 x f3
7. Dd1 — f3	Gf8 — d6
8. Sb1 — d2	Sf6 — d7
9. e3 — e4	d5 x e4
10. Sd2 x e4	Sd7 — b6
11. 0 — 0	h7 — h6
12. f4 — f5	e6 — e5
13. f5 — f6	g7 — g6
14. Gc1 — d2	e5 x d4
15. Wa1 — e1	Ke8 x f8
16. Df3 — h3	Dd8 — d7
17. Dh3 x d7	Sb6 x d7
18. Se4 x d6	c7 x d6
19. c3 x d4	Sc6 x d4
20. We1 — e7	Sd7 — e5
21. Gd3 — e4	Wa8 — b8
22. Gd2 — b4	Se5 — c4
23. Ge4 — d5	a7 — a5
24 We7 x f7 +	Kf8 — e8
25. Wf1 — e1 +	Ke8 — d8
26. Gb4 — c3	Sd4 — c2
27. We1 — e7	Sc2 — e3
28. Gd5 x b7	Poddał się

Dr B. MIKIEWICZ	BIAŁE		FR. MARSHALL	CZARNE	
1.	e2 – e4	e7 – e6	25.	Wa1 – a2	Wa8 – c8
2.	d2 – d4	d7 – d5	26.	Wc1 x c8+	Gb7 x c8
3.	Gf1 – d3	c7 – c5	27.	Sb1 – d2	Wd3 – c3
4.	Sg1 – f3	c5 – c4	28.	Kh1 – g1	d4 – d3
5.	Gd3 – e2	Sb8 – c6	29.	Kg1 – f2	Wc3 – c2
6.	e4 – e5	f7 – f6	30.	Wa2 x c2	d3 x c2
7.	e5 x f6	Sg8 x f6	31.	Sd2 – b3	Gc8 – e6
8.	0 – 0	Gf8 – d6	32.	Sb3 – c1	b6 – b5
9.	b2 – b3	c4 x b3	33.	Kf2 – e3	b5 – b4
10	a2 x b3	0 – 0	34.	Ke3 – d3	b4 – b3
11.	c2 – c4	Sf6 – e4	35.	Kd3 – c3	a5 – a4
12.	Gc1 – a3	b7 – b6	36.	Gd6 – a3	Ge6 – d5
13.	Ge2 – d3	Gc8 – b7	37.	g2 – g3	Kg8 – f7
14.	c4 x d5	e6 x d5	38.	Sc1 – d3	Kf7 – f6
15.	Wf1 – e1	Se4 x f2	39.	Kc3 – b4	Gd5 – c6
16.	Kg1 x f2	Dd8 – h4+	40.	Sd3 – c5	Kf6 – f5
17.	Kf2 – g1	Wf8 x f3	41.	Sc5 x a4	Gc6 x a4
18.	Ga3 x d6	Dh4 – f2+	42.	Kb4 x a4	Kf5 – g4
19.	Kg1 – h1	Wf3 x d3	43.	Ka4 x b3	Kg4 – h3
20.	Dd1 – c1	Sc6 x d4	44.	Kb3 x c2	Kh3 x h2
21.	We1 – f1	Sd4 x b3	45.	Ga3 – d6	h7 – h5
22.	Wf1 x f2	Sb3 x c1	46.	Kc2 – d3	Kh2 – h3
23.	Wf2 – f1	a7 – a5		REMIS	
24.	Wf1 x c1	d5 – d4			

III

	FR. MARSHALI BIAŁE	IZBIŃSKI CZARNE
1.	e2 – e4	c7 – c5
2.	b2 – b4	e7 – e6
3.	b4 x c5	Gf8 x c5
4.	d2 – d4	GC5 – b6
5.	c2 – c3	d7 – d5
6.	e4 – e5	Sg8 – e7
7.	Gf1 – d3	O – O
8.	Sg1 – f3	f7 – f5
9.	e5 x f6 e.p.	g7 x f6
10.	h2 – h4	e6 – e5
11.	d4 x e5	f6 x e5
12.	Gd3 x h7 +	Kg8 x h7
13.	Sf3 – g5 +	Kh7 – g6
14.	Wh1 – f1	Dd8 – d7
15.	Dd1 – d3 +	Dd7 – f5
16.	Dd3 – g3	Df5 – g4
17.	h4 – h5	Kg6 – f5
18.	Dg3 – h2	Wf8 – h8
19.	f2 – f3	Dg4 – c4
20.	Sg5 – f7	Kf5 – f6
21.	Sf7 x h8	Gc8 – f5
22.	g2 – g4	Gf5 – d3
23.	Sb1 – d2	Dc4 x c3
24.	Gc1 – b2	Dc3 x b2
25.	Sd2 – e4 +	d5 x e4
26.	Dh2 x b2	e4 – e3
27.	Db2 – a3	Gd3 – c4
28.	Da3 – d6 +	Kf6 – g7
29.	Dd6 x e7 +	Kg7 x h8
30.	De7 x e5 +	Kh8 – g8
31.	h5 – h6	PODDAŁ SIĘ

	K. DOBROWOLNY BIAŁE	FR. MARSHALL CZARNE
1.	e2 – e4	e7 – e5
2.	Sg1 – f3	Sb8 – c6
3.	Gf1 – b5	f7 – f5
4.	Sb1 – c3	Sg8 – f6
5.	d2 – d3	Gf8 – b4
6.	O – O	Gb4 × c3
7.	b2 × c3	d7 – d6
8.	d3 – d4	f5 × e4
9.	d4 × e5	e4 × f3
10.	e5 × f6	Dd8 × f6
11.	Wf1 – e1 +	Gc8 – e6
12.	Gb5 – c4	Sc6 – e5
13.	Gc4 × e6	Df6 × e6
14.	g2 × f3	Se5 × f3 +
15.	Dd1 × f3	De6 × e1 +
16.	Kg1 – g2	Wh8 – f8
17.	Poddał się	

V

H. ZIOŁO BIAŁE		FR. MARSHALL CZARNE	
1. e2-e4	e7-e6	21. Sd7-c5	b7-b6
2. d2-d4	d7-d5	22. Gg5 x e7	Sd5 x e7
3. e4 x d5	e6 x d5	23. De6 x c8	Wa8 x c8
4. Sg1-f3	Gf8-d6	24. We1 x e7	b6 x c5
5. Sb1-c3	Sg8-e7	25. d4 x c5	Wd8 x d3
6. Gf1-d3	Gc8-g4	26. Wf1-e1	Kh8-g8
7. h2-h3	Gg4-h5	27. We7-e8+	Wc8 x e8
8. Dd1-e2	Sb8-c6	28. We1 x e8+	Kg8-f7
9. g2-g4	Gh5-g6	29. We8-a8	Wd3-d1+
10. Sc3 x d5	Gg6 x d3	30. Kg1-h2	Wd1-d2
11. c2 x d3	Gd6-b4+	31. Wa8 x a7	Wd2 x f2+
12. Sd5 x b4	Sc6 x b4	32. Kh2 x h3	Wf2 x b2
13. a2-a3	Sb4-d5	33. Wa7 x c7+	Kf7-f6
14. Gc1-e3	0-0	34. a3-a4	Wb2-a2
15. 0-0	f7-f5	35. Wc7-a7	Wa2-c2
16. Ge3-g5	f5 x g4	36. Wa7-a6+	Kf6-f5
17. De2-e6+	Kg8-h8	37. c5-c6	g7-g5
18. Sf3-e5	g4 x h3	38. Wa6-a5+	Kf5-f4
19. Wa1-e1	Dd8-c8	Poddał się	
20. Se5-d7	Wf8-d8		

F. KULESZA BIAŁE	FR. MARSHALL CZARNE
1. e2 - e4	e7 - e6
2. d2 - d4	d7 - d5
3. Sb1 - c3	Sg8 - f6
4. Gc1 - g5	Gf8 - b4
5. e4 - e5	h7 - h6
6. Gg5 - d2	Gb4 x c3
7. b2 x c3	Sf6 - e4
8. Sg1 - f3	c7 - c5
9. Gf1 - b5+	Sb8 - c6
10. 0 - 0	0 - 0
11. Gb5 x c6	b7 x c6
12. Sf3 - e1	Dd8 - a5
13. f2 - f3	Se4 x c3
14. Gd2 x c3	Da5 x c3
15. d4 x c5	Dc3 x e5
16. Se1 - d3	De5 - d4+
17. Kg1 - h1	Gc8 - a6
18. Wf1 - e1	Ga6 x d3
19. Dd1 x d3	Dd4 x c5
20. c2 - c3	Wa8 - b8
21. Wa1 - b1	Wb8 x b1
22. We1 x b1	e6 - e5
23. h2 - h3	Wf8 - e8
24. Wb1 - b7	e5 - e4
25. f3 x e4	We8 x e4
Poddał się	

VII

	KIRSCHNER BIAŁE	FR. MARSHALL CZARNE
1.	d2 – d4	d7 – d5
2.	c2 – c4	e7 – e5
3.	d4 x e5	d5 – d4
4.	Sg1 – f3	Sb8 – c6
5.	Sb1 – d2	Gc8 – g4
6.	Sd2 – b3	Dd8 – d7
7.	g2 – g3	0 – 0 – 0
8.	Gf1 – g2	h7 – h5
9.	h2 – h4	f7 – f6
10.	e5 x f6	Gg4 x f3
11.	Gg2 x f3	Sg8 x f6
12.	a2 – a3	Da7 – e6
13.	Gc1 – f4	Gf8 – d6
14.	Gf4 x d6	De6 x d6
15.	Gf3 x c6	Dd6 x c6
16.	0 – 0	g7 – g5
17.	h4 x g5	h5 – h4
18.	g5 x f6	h4 x g3
19.	f2 – f3	Dc6 x f6
20.	Kg1 – g2	Wh8 – h2 +
	Poddał się.	

	H. ZIOŁO BIAŁE	FR. MARSHALL CZARNE
1.	e2 – e4	e7 – e5
2.	Sg1 – f3	Sb8 – c6
3.	Gf1 – c4	Sg8 – f6
4.	d2 – d3	d7 – d5
5.	e4 x d5	Sf6 x d5
6.	Sf3 – g5	Gc8 – e6
7.	Sg5 x e6	f7 x e6
8.	Dd1 – g4	Dd8 – d6
9.	Sb1 – c3	Sc6 – d4
10.	Ke1 – d1	c7 – c6
11.	Sc3 – e4	Dd6 – d7
12.	Dg4 – h5+	g7 – g6
13.	Dh5 x e5	Gf8 – g7
14.	De5 – d6	Dd7 – f7
15.	Dd6 – g3	0 – 0
16.	Dg3 – h3	Sd5 – f4
17.	Gc1 x f4	Df7 x f4
18.	Gc4 x e6+	Sd4 x e6
19.	Dh3 x e6+	Kg8 – h8
20.	f2 – f3	Wa8 – d8
21.	De6 – h3	Df4 – e3
22.	Wh1 – e1	De3 – b6
23.	Wa1 – b1	Db6 – a5
24.	Dh3 – h4	Da5 x a2
25.	Se4 – g5	h7 – h5
26.	Kd1 – d2	Gg7 x b2
27.	Wb1 x b2	Da2 x b2
28.	Sg4 – f7+	Wf8 x f7
29.	Dh4 x d8+	Kh8 – h7
30.	Dd8 – e8	Db2 – f6
	REMIS	

IX

	F. KULESZA BIAŁE	FR. MARSHALL CZARNE
1.	d2 – d4	d7 – d5
2.	c2 – c4	e7 – e5
3.	Sb1 – c3	c7 – c6
4.	e2 – e3	e5 – e4
5.	h2 – h3	Gf8 – d6
6.	c4 x d5	Sg8 – f6
7.	d5 x c6	Sb8 x c6
8.	Gf1 – b5	0 – 0
9.	Sg1 – e2	Sc6 – e7
10.	Se2 – f4	Gd6 x f4
11.	e3 x f4	Se7 – f5
12.	d4 – d5	a7 – a6
13.	Gb5 – a4	b7 – b5
14.	Ga4 – b3	Sf5 – h4
15.	0 – 0	Dd8 – d7
16.	g2 – g4	Sh4 – f3+
17.	Kg1 – g2	Sf6 x g4
18.	Sc3 x e4	Sg4 – h2
19.	Se4 – g5	Sf3 x g5
20.	Dd1 – h5	g7 – g6
21.	Dh5 – h6	Sh2 x f1
22.	f4 x g5	Dd7 – f5
23.	Kg2 x f1	Df5 – f3
24.	Dh6 – h4	Gc8 x h3+
25.	Kf1 – e1	Wf8 – e8+
26.	Gc1 – e3	We8 – e4
27.	Dh4 – h6	We4 x e3+
	Poddał się	

IZBIŃSKI BIAŁE		FR. MARSHALL CZARNE	
1. e2–e4	e7–e5	26. Se3–g2	Gf3×g2
2. Sg1–f3	Sb8–c6	27. Kg1×g2	f4–f3+
3. Gf1–b5	f7–f5	28. Kg2–h1	Dh5–h3
4. d2–d3	Sg8–f6	29. WB1–g1	h7–h6
5. 0–0	d7–d6	30. Dc5–d5	e5–e4
6. Sb1–c3	Gf8–e7	31. d3×e4	Dh3–e6
7. Sc3–d5	Sf6×d5	32. Dd5–d3	De6×e4
8. e4×d5	a7–a6	33. Dd3×a6	We8–b8
9. Gb5–a4	b7–b5	34. Wg1–d1	Wb8–b1
10. d5×c6	b5×a4	35. Da6–f1	Wb1×d1
11. c2–c4	0–0	36. Df1×d1	De4–e2
12. Da1×a4	Dd8–e8	37. Dd1–g1	De2×a2
13. c4–c5	Gc8–e6	38. g3–g4	Da2–c2
14. Gc1–g5	Ge6–d5	39. h2–h4	Dc2×c6
15. Gg5×e7	De8×e7	40. Kh1–h2	Dc6–e4
16. c5×d6	De7×d6	41. Kh2–g3	c7–c5
17. Wa1–c1	Wa8–b8	42. Df1–d1	h6–h5
18. Sf3–d2	Wb8×b2	43. g4×h5	De4–e5+
19. Sd2–c4	Dd6–g6	44. Kg3–g4	c5–c4
20. g2–g3	Dg6–h5	45. Dd1×f3	c4–c3
21. Sc4–e3	Gd5–f3	46. Df3–d3	De5–e6+
22. Wc1–b1	Wb2×b1	47. Kg4–f3	De6–c6+
23. Wf1×b1	f5–f4	48. Kf3–e2	c3–c2
24. Da4–c4+	Kg8–h8	49. Dd3–d8+	Kh8–h7
25. Dc4–c5	Wf8–e8	50. Dd8–d3+	Kh7–g8
		Poddał się	

PARTYE KONSULTACYJNE

I

FR. MARSHALL BIAŁE		Dr MIKIEWICZ — H. ZIOŁO DOROZIŃSKI — NEUMANN CZARNE	
1.	e2 – e4	e7 – e5	
2.	d2 – d4	e5 x d4	
3.	c2 – c3	d7 – d5	
4.	e4 x d5	Dd8 x d5	
5.	c3 x d4	Sb8 – c6	
6.	Sg1 – f3	Gc8 – g4	
7.	Sb1 – c3	Gf8 – b4	
8.	Gf1 – e2	Sg8 – f6	
9.	0 – 0	Gb4 x c3	
10.	b2 x c3	0 – 0	
11.	Wa1 – b1	Wf8 – e8	
12.	h2 – h3	Gg4 – h5	
13.	c3 – c4	Dd5 – e4	
14.	Gc1 – e3	b7 – b6	
15.	Wb1 – b5	De4 – e7	
16.	Dd1 – a4	Gh5 – g6	
17.	Sf3 – e5	Sc6 x e5	
18.	Wb5 x e5	De7 – d7	
19.	Da4 x d7	Sf6 x d7	
20.	We5 x e8	Wa8 x e8	
21.	c4 – c5	Gg6 – e4	
22.	Wf1 – c1	c7 – c6	
23.	Wc1 – c3	b6 – b5	
24.	Wc3 – a3	We8 – a8	
25.	Wa3 – a6	Sd7 – b8	
26.	Wa6 – a5	a7 – a6	
27.	Ge3 – f4	Sb8 – d7	
28.	a2 – a4	b5 – b4	
29.	Wa5 x a6	Wa8 x a6	
30.	Ge2 x a6	b4 – b3	
31.	Gf4 – c1	Sd7 – b8	
32.	Ga6 – c4	Ge4 – d5	
33.	Gc4 – d3	Gd5 – e6	
34.	Gc1 – f4	Sb8 – d7	
35.	a4 – a5	b3 – b2	
36.	a5 – a6	Ge6 – c4	
37.	a6 – a7	Gc4 x d3	
38.	a7 – a8D+	Sd7 – f8	
39.	Gf4 – d6	b2 – b1D+	
40.	Kg1 – h2	h7 – h6	
41.	Da8 x f8	Kg8 – h7	
42.	Df8 x f7	Gd3 – f1	
43.	Df7 – f3	Db1 – b7	
44.	Df3 – e4+	Kh7 – g8	
45.	d4 – d5	Gf1 – b5	
46.	d5 x c6	Gb5 x c6	

ciąg dalszy.

47.	De4 – g6	Gc6 – e4
48.	Dg6 – e6 +	Kg8 – h7
49.	f2 – f3	Ge4 – d5
50.	De6 – f5 +	Kh7 – g8
51.	Df5 – f8 +	Kg8 – h7
52.	Gd6 – e5	Gd5 – c6
53.	Df8 – f5 +	Kh7 – g8
54.	Df5 – g6	Gc6 – d5
55.	f3 – f4	Gd5 – e4
56.	f4 – f5	Db7 – d7
57.	Dg6 – e6 +	Dd7 x e6
58.	f5 x e6	g7 – g6
59.	g2 – g4	Ge4 – d5
60.	e6 – e7	Kg8 – f7
61.	Ge5 – d6	Gd5 – c6
62.	Kh2 – g3	h6 – h5
63.	Kg3 – f4	h5 x g4
64.	h3 x g4	Kf7 – f6
65.	Kf4 – e3	Kf6 – e6
66.	Ke3 – d4	Gc6 – b5
67.	Kd4 – c3	Ke6 – d5
68.	Kc3 – b4	Gb5 – e8
69.	Kb4 – a5	Ka5 – c6
70.	Ka5 – a6	Ge8 – f7
71.	Ka6 – a7	g6 – g5
72.	Ka7 – b8	Kc6 – d7
73.	Kb8 – b7	Gf7 – d5 +
74.	Kb7 – b6	Gd5 – e6
75.	c5 – c6 +	Kd7 – e8
76.	c6 – c7	Ge6 x g4
77.	Kb6 – b7	Poddali się

II II

FR. MARSHALL BIAŁE	KULESZA-KRÓL-SKARBIŃSKI ŻUK SKARSZEWSKI-DOBROWOLNY WOJCIECHOWSKI CZARNE
1. e2 — e4	e7 — e5
2. d2 — d4	e5 x d4
3. c2 — c3	d4 x c3
4. Gf1 — c4	d7 — d5
5. Gc4 x d5	Gf8 — d6
6. Sb1 x c3	Sg8 — e7
7. Gc1 — g5	f7 — f6
8. Gg5 — h4	Se7 x d5
9. Dd1 — h5+	g7 — g6
10. Dh5 x d5	Sb8 — c6
11. 0 — 0 — 0	Gd6 — f4+
12. Kc1 — b1	Dd8 — e7
13. Sg1 — e2	Sc6 — b4
14. Se2 x f4	Sb4 x d5
15. Sf4 x d5	De7 — c5
16. Sd5 x f6+	Ke8 — f7
17. Sf6 — d7	Dc5 — b4
18. a2 — a3	Db4 — b3
19. Wd1 — d4	Wh8 — e8
20. Sd7 — f6	We8 — e5
21. f2 — f4	We5 — c5
22. Wd4 — b4	Db3 — e6
23. Sf6 x h7	a7 — a5
24. Wb4 — d4	De6 — b3
25. Wh1 — c1	Wa8 — a6
26. Sh7 — g5+	Kf7 — g7
27. Gh4 — f2	Wa6 — b6
28. Wd4 — d2	Wc5 x c3
29. Wc1 x c3	Db3 x c3
30. Gf2 — d4+	Poddali się

ZIOŁO – IZBIŃSKI LEŚNODORSKI – MUEHLEISEN BIAŁE		FR. MARSHALL CZARNE	
1. e2 – e4	e7 – e6	32. Se4 – f2	Kf7 – g6
2. d2 – d4	d7 – d5	33. h2 – h3	We5 – e1
3. Sb1 – c3	c7 – c5	34. Sf2 – d1	Ge6 – f5
4. e4 x d5	e6 x d5	35. Wd3 – d6+	Kg6 – f7
5. Sg1 – f3	Sb8 – c6	36. Kf3 – f2	We1 – e5
6. Gf1 – b5	Sg8 – f6	37. Wd6 – d2	h7 – h5
7. 0 – 0	Gf8 – e7	38. g2 – g3	We5 – e4
8. Sf3 – e5	Dd8 – b6	39. Wd2 – d5	Gf5 x h3
9. d4 x c5	Ge7 x c5	40. Wd5 x g5	Gh3 – g4
10. Sc3 x d5	Sf6 x d5	41. Sd1 – c3	f4 x g3+
11. Dd1 x d5	Gc8 – e6	42. Kf2 – g1	We4 – e3
12. Gb5 x c6+	b7 x c6	43. Sc3 – d5	We3 x b3
13. Dd5 – e4	0 – 0	44. Sd5 – f4	Kf7 – f6
14. c2 – c3	Wf8 – e8	45. Wg5 x a5	h5 – h4
15. De4 x c6	f7 – f6	46. Wa5 – b5	Wb3 – a3
16. Dc6 x b6	Gc5 x b6	47. Sf4 – d5+	Kf6 – f5
17. Se5 – f3	Ge6 – c4	48. Sd5 – e3+	Kf5 – f4
18. Wf1 – e1	We8 x e1	49. Se3 – g2+	Kf4 – e4
19. Sf3 – e1	Wa8 – e8	50. Sg2 x h4	Gg4 – h3
20. Gc1 – e3	Gb6 x e3	51. Wb5 – b1	Wa3 x a4
21. f2 x e3	We8 x e3	52. Wb1 – c1	Ke4 – d3
22. b2 – b3	Gc4 – e6	53. Sh4 – f3	Wa4 – a2
23. c3 – c4	f6 – f5	54. c4 – c5	Wa2 – g2+
24. Kg1 – f2	f5 – f4	55. Kg1 – h1	Wg2 – f2
25. Wa1 – d1	g7 – g5	56. Sf3 – g5	Wf2 – h2+
26. Wd1 – d3	We3 – e5	57. Kh1 – g1	Gh3 – g2
27. Se1 – f3	We5 – a5	58. Wc1 – d1+	Kd3 – e2
28. a2 – a4	Wa5 – c5	59. Wd1 – d7	Gg2 – c6
29. Sf3 – d2	a7 – a5	60. Wa7 – e7+	Ke2 – d3
30. Sd2 – e4	Wc5 – e5	61. We7 – h7	Wh2 – g2+
31. Kf2 – f3	Kg8 – f7	62 Kg1 – f1	Wg2 – a2
		Poddali się	

GRA SIMULTANN

20 PARTYI RÓWNOCZEŚNIE CONTRA MARSHALL

I.

	Dr MASNY BIALE	FR. MARSHALL CZARNE
1.	e2 – e4	e7 – e5
2.	Gf1 – c4	Sg8 – f6
3.	d2 – d3	d7 – d5
4.	e4 x d5	Sf6 x d5
5.	Sg1 – e2	Gc8 – e6
6.	b2 – b4	Gf8 – d6
7.	a2 – a4	0 – 0
8.	Sb1 – a3	Dd8 – h4
9.	c2 – c3	Sb8 – c6
10.	Dd1 – b3	Sc6 – e7
11.	Sa3 – b5	a7 – a6
12.	Sb5 x d6	c7 x d6
13.	0 – 0	b7 – b5
14.	Gc4 x d5	Ge6 x d5
15.	Db3 – d1	f7 – f5
16.	f2 – f4	Wa8 – c8
17.	Gc1 – b2	Dh4 – g4
18.	Wf1 – f2	Se7 – g6
19.	Dd1 – d2	Sg6 – h4
20.	Se3 – g3	Gd5 x g2
21.	Wf2 x g2	Sh4 – f3 +
22.	Poddał się	

II

	ANTONIEWICZ BIAŁE	FR. MARSHALL CZARNE
1.	d2 – d4	d7 – d5
2.	c2 – c4	e7 – e5
3.	c4 x d5	Dd8 x d5
4.	d4 x e5	Dd5 x e5
5.	Sg1 – f3	Gf8 – b4 +
6.	Sb1 – c3	Gb4 x c3 +
7.	b2 x c3	De5 x c3 +
8.	Gc1 – d2	Dc3 – a3
9.	Dd1 – c2	Sb8 – c6
10.	e2 – e3	Sg8 – e7
11.	Gf1 – e2	Gc8 – f5
12.	e3 – e4	Gf5 – g4
13.	0 – 0	0 – 0
14.	Wa1 – b1	Gg4 x f3
15.	Ge2 x f3	Sc6 – d4
16.	Dc2 x c7	Sd4 x f3 +
17.	g2 x f3	Wa8 – c8
18.	Dc7 x b7	Da3 x f3
19.	Db7 x e7	Df3 – g4 +
20.	REMIS PRZEZ	WIECZNY SZACH

III

	PIERZCHAŁA BIAŁE	FR. MARSHALL CZARNE
1.	d2 – d4	e7 – e5
2.	c2 – c4	d7 – d5
3.	d4 x e5	d5 – d4
4.	Sg1 – f3	Sb8 – c6
5.	e2 – e3	Gf8 – b4 +
6.	Gc1 – d2	d4 x e3
7.	f2 x e3	Gc8 – g4
8.	a2 – a3	Gb4 x d2 +
9.	Sb1 x d2	Sc6 x e5
10.	Gf1 – e2	Gg4 x f3
11.	Ge2 x f3	Dd8 – d3
12.	Dd1 – e2	0 – 0 – 0
13.	0 – 0 – 0	Sg8 – f6
14.	Pierzchała oddalił się nieskończywszy partyi	

	KRÓL BIAŁE	FR. MARSHALL CZARNE
1.	e2 – e4	e7 – e5
2.	Sg1 – f3	Sb8 – c6
3.	Gf1 – b5	f7 – f5
4.	Gb5 x c6	d7 x c6
5.	d2 – d4	f5 x e4
6.	Sf3 x e5	Sg8 – f6
7.	Gc1 – g5	Gf8 – d6
8.	f2 – f4	e4 x f3 e.p.
9.	Dd1 x f3	0 – 0
10.	Df3 – b3 +	Kg8 – h8
11.	Se5 – f7 +	Wf8 x f7
12.	Db3 x f7	Gd6 – b4 +
13.	Gg5 – d2	Dd8 x d4
14.	Gd2 x b4	Dd4 – e3 +
15.	Ke1 – f1	De3 – f4 +
16.	Kf1 – e1	Df4 – c1 +
17.	Ke1 – f2	Sf6 – e4 +
18.	Kf2 – e2	Gc8 – g4 +
19.	Ke2 – d3	Wa8 – d8 +
20.	Kd3 x e4	Dc1 x c2 +
21.	Ke4 – f4	Dc2 – f2 +
22.	Kf4 x g4	Wd8 – d4 +
23.	Kg4 – g5	Df2 x f7
24.	g2 – g4	Df7 – f6 +
25.	Poddał się	

V

	BILIKIEWICZ BIAŁE	FR.MARSHALL CZARNE
1.	e2 – e4	e7 – e5
2.	d2 – d4	e5 x d4
3.	Sg1 – f3	Sb8 – c6
4.	Gf1 – b5	Gf8 – c5
5.	0 – 0	Sg8 – e7
6.	a2 – a3	0 – 0
7.	b2 – b4	Gc5 – b6
8.	Gc1 – b2	d7 – d5
9.	Sf3 x d4	d5 x e4
10.	Sd4 x c6	b7 x c6
11.	Gb5 – a4	Dd8 x d1
12.	Wf1 x d1	Gc8 – g4
13.	Wd1 – e1	e4 – e3
14.	f2 x e3	Se7 – f5
15.	Gb2 – c1	Wa8 – d8
16.	c2 – c4	c6 – c5
17.	b4 – b5	Gb6 – a5
18.	We1 – f1	g7 – g6
19.	e3 – e4	Sf5 – d4
20.	Gc1 – g5	Sd4 – e2 +
21.	Kg1 – h1	Wd8 – d4
22.	Gg5 – f6	Wd4 x c4
23.	Gd4 – b3	Wc4 x e4
24.	a3 – a4	c5 – c4
25.	Gb3 – d1	We4 – e6
26.	Sb1 – a3	We6 x f6
27.	Gd1 x e2	Gg4 x e2
28.	Wf1 x f6	Ga5 – c3
29.	Wf6 – f2	Gc3 x a1
30.	Wf2 x e2	c4 – c3
31.	Kh1 – g1	Wf8 – d8
32.	Kg1 – f1	Wd8 – d4
33.	We2 – c2	Ga1 – b2
34.	Poddał się	

	ŻUK SKARSZEWSKI BIAŁE	FR. MARSHALL CZARNE
1.	d2 – d4	d7 – d5
2.	e2 – e3	c7 – c5
3.	Sg1 – f3	Sb8 – c6
4.	c2 – c4	e7 – e6
5.	Sb1 – c3	Sg8 – f6
6.	a2 – a3	c5 x d4
7.	e3 x d4	Gf8 – d6
8.	Gf1 – d3	d5 x c4
9.	Gd3 x c4	0 – 0
10.	0 – 0	e6 – e5
11.	d4 – d5	Sc6 – d4
12.	Gc4 – d3	Gc8 – f5
13.	Sc3 – e4	Gf5 – g4
14.	Se4 x d6	Dd8 x d6
15.	Gd3 – c4	Sd4 x f3
16.	g2 x f3	Gg4 – h3
17.	Wf1 – e1	Sf6 – e4
18.	We1 x e4	f7 – f5
19.	Gc4 – f1	Dd6 – g6 +
20.	Kg1 – h1	Gh3 x f1
21.	Dd1 x f1	f5 x e4
22.	Gc1 – e3	e4 x f3
23.	Df1 – h3	Dg6 – f5
24.	Dh3 – g3	Wf8 – f6
25.	Wa1 – c1	Wf6 – g6
26.	Dg3 – h4	Wa8 – c8
27.	Wc1 x c8	Df5 x c8
28.	Dh4 – e7	h7 – h6
29.	Poddał się	

VII

	AN. WYROBEK BIAŁE	FR. MARSHALL CZARNE
1.	e2 – e4	e7 – e5
2.	Gf1 – c4	Sg8 – f6
3.	Sg1 – f3	Sb8 – c6
4.	Sb1 – c3	Sf6 x e4
5.	Sc3 x e4	d7 – d5
6.	0 – 0	d5 x e4
7.	Sf3 x e1	Gf8 – d6
8.	d2 – d3	e4 x d3
9.	Gc4 x d3	e5 – e4
10.	Dd1 – e2	f7 – f5
11.	Gd3 – c4	Dd8 – h4
12.	g2 – g3	Dh4 – e7
13.	c2 – c3	Sc6 – e5
14.	f2 – f3	Se5 x c4
15.	De2 x c4	Gc8 – e6
16.	Dc4 – e2	e4 x f3
17.	De2 x f3	Ge6 – c4
18.	Se1 – d3	Gc4 x d3
19.	Ge1 – e3	Gd3 x f1
20.	Kg1 x f1	f5 – f4
21.	Ge3 x d7	f4 x g3
22.	Poddał się	

H. ZIOŁO (BIAŁE)		FR. MARSHALL (CZARNE)	
1. e2 – e4	e7 – e5	28. Kd2 – d1	Gd6 – f4
2. Sg1 – f3	Sb8 – c6	29. Gb2 – c3	Sg3 – e2
3. Gf1 – b5	f7 – f5	30. Gc3 – e1	Wf2 – h2
4. Gb5 x c6	d7 x c6	31. Wg1 – f1	Gf4 – e5
5. Sf3 – e5	Dd8 – d4	32. Wf1 – f2	Wh2 x f2
6. Dd1 – h5+	g7 – g6	33. Ge1 x f2	Se2 – c3+
7. Se5 x g6	h7 x g6	34. Kd1 – e1	Sc3 x a2
8. Dh5 – e2	Dd4 x e4	35. Ke1 – e2	Kc8 – d7
9. De2 x e4	f5 x e4	36. Gf2 x c5	Ge5 – g3
10. h2 – h3	Sg8 – f6	37. h4 – h5	g6 x h5
11. b2 – b3	Gc8 – f5	38. Ke2 – f3	Gg3 – e5
12. Gc1 – b2	Gf8 – e7	39. d3 – d4	Ge5 – g7
13. Sb1 – c3	Wh8 – f8	40. d4 – d5	Sa2 – c3
14. g2 – g4	Gf5 – e6	41. Kf3 – f4	h5 – h4
15. g4 – g5	Sf6 – d5	42. Kf4 – f5	h4 – h3
16. Sc3 x e4	Ge6 – f5	43. Gc5 – g1	Sc3 – e2
17. f2 – f3	Sd5 – f4	44. Gg1 – h2	Se2 – d4+
18. h3 – h4	Ge7 – b4	45. Kf5 – g4	Sd4 x c2
19. 0 – 0 – 0	0 – 0 – 0	46. Kg4 x h3	Sc2 – d4
20. Wh1 – h2	Wd8 – e8	47. b3 – b4	c7 – c6
21. d2 – d3	Gf5 x e4	48. d5 – d6	Sd4 – f3
22. f3 x e4	Gb4 – d6	49. Gh2 – f4	Sf3 – e5
23. Wh2 – h1	c6 – c5	50. Kh3 – h4	Se5 – g6+
24. Wd1 – f1	Sf4 – e2+	51. Kh4 – g4	Sg6 x f4
25. Kc1 – d2	Se2 – g3	52. Kg4 x f4	a7 – a5
26. Wf1 x f8	We8 x f8	53. b4 x a5	c6 – c5
27. Wh1 – g1	Wf8 – f2+	54. Poddał się	

IX

	BARTMAŃSKI BIAŁE	FR. MARSHALL CZARNE
1.	e2 – e4	e7 – e5
2.	Sg1 – f3	Sb8 – c6
3.	Gf1 – c4	Sg8 – f6
4.	c2 – c3	d7 – d5
5.	e4 x d5	Sf6 x d5
6.	d2 – d3	Sd5 – b6
7.	Gc4 – b5	Gf8 – d6
8.	Gc1 – e3	0 – 0
9.	Sb1 – d2	Sb6 – d5
10.	Sd2 – c4	Gc8 – g4
11.	Gb5 – a4	Kg8 – h8
12.	Ga4 – c2	f7 – f5
13.	h2 – h3	Gg4 – h5
14.	Dd1 – e2	b7 – b5
15.	Sc4 x d6	c7 x d6
16.	a2 – a3	Wa8 – c8
17.	De2 – f1	Gh5 x f3
18.	g2 x f3	f5 – f4
19.	Ge3 – d2	Sc6 – d4
20.	Gc2 – d1	Sd4 – f5
21.	Gd1 – e2	a7 – a5
22.	Wa1 – c1	Dd8 – h4
23.	Ke1 – d1	b5 – b4
24.	a3 x b4	a5 x b4
25.	c3 – c4	Sf5 – d4
26.	c4 x d5	Wc8 x c1
27.	Gd2 x c1	Wf8 – a8
28.	Df1 – g2	Wa8 – a1
29.	Kd1 – d2	Dh4 – e7
30.	Wf1 – g1	Db7 – c7
31.	Poddał się	

X

	Dr BANNET BIAŁE	FR. MARSHALL CZARNE
1.	e2 – e4	e7 – e5
2.	Sg1 – f3	Sb8 – c6
3.	Gf1 – c4	Sg8 – f6
4.	Sf3 – g5	d7 – d5
5.	e4 x d5	Sc6 – a5
6.	Gc4 – b5 +	c7 – c6
7.	d5 x c6	b7 x c6
8.	Dd1 – f3	c6 x b5
9.	Df3 x d8	h7 – h6
10.	Sg5 – e4	Sa5 – b7
11.	Se4 x f6 +	g7 x f6
12.	Sb1 – c3	Gf8 – c5
13.	Sc3 – e4	Gc5 – b6
14.	d2 – d3	f6 – f5
15.	Se4 – c3	0 – 0
16.	Gc1 – e3	f5 – f4
17.	Ge3 x b6	Dd8 x b6
18.	Da8 – b8	Gc8 – d7
19.	Sc3 – d5	Wf8 x b8
20.	Sd5 x b6	a7 x b6
21.	Ke1 – d2	Gd7 – c6
22.	Wh1 – g1	Sb7 – d6
23.	g2 – g3	f4 – f3
24.	g3 – g4	Kg8 – g7
25.	Wg1 – g3	Wb8 – d8
26.	Wd1 – g1	Sd6 – e4 +
27.	Poddał się	

XI.

STŘÍBRNÝ (BIAŁE)		FR. MARSHALL (CZARNE)	
1. d2 - d4	d7 - d5	21. Wf1 x f3	Wf8 - d8
2. c2 - c4	e7 - e5	22. Wa1 - f1	f7 - f6
3. d4 x e5	d5 - d4	23. a2 - a4	Wd2 - b2
4. Sg1 - f3	Sb8 - c6	24. e3 - e4	Wd8 - d2
5. e2 - e3	Gf8 - b4+	25. Wf3 - g3	Kg8 - f7
6. Sb1 - d2	d4 x e3	26. e4 - e5	c7 - c5
7. f2 x e3	Gc8 - g4	27. h2 - h3	a7 - a6
8. Gf1 - e2	Gg4 x f3	28. e5 x f6	g7 x f6
9. Ge2 x f3	Dd8 - h4+	29. Wf1 - a1	Wd2 - d5
10. Ke1 - e2	Gb4 x d2	30. Wa1 - f1	Wb2 - d2
11. Dd1 x d2	Dh4 x c4+	31. Wg3 - f3	Wd5 - d6
12. Ke2 - f2	Sg8 - e7	32. Wf3 - f5	Wd2 - d5
13. Wh1 - f1	Wa8 - d8	33. g2 - g4	Wd5 x f5
14. Dd2 - e2	Dc4 x e2+	34. Wf1 x f5	Wd6 - d3
15. Gf3 x e2	0 - 0	35. Wf5 x c5	Wd3 x b3
16. Kf2 - g1	Sc6 x e5	36. Kg1 - g2	Wb3 - b4
17. b2 - b3	Se7 - c6	37. Kg2 - g3	Wb4 x a4
18. Gc1 - b2	Wd8 - d2	38. Wc5 - c7+	Kf7 - g6
19. Gb2 x e5	Sc6 x e5	39. Wc7 x b7	Wa4 - a3+
20. Ge2 - f3	Se5 x f3	40 Kg3 - f4	Wa3 x h3
		Poddał się	

	BENEDYKTOWICZ BIAŁE	FR. MARSHALL CZARNE.
1.	e2 – e4	e7 – e5
2.	Sg1 – f3	Sb8 – c6
3.	Sb1 – c3	Sg8 – f6
4.	Gf1 – b5	Gf8 – b4
5.	0 – 0	0 – 0
6.	Sc3 – d5	Sf6 x d5
7.	e4 x d5	Sc6 – d4
8.	Sf3 x d4	e5 x d4
9.	c2 – c3	Gb4 – c5
10.	b2 – b4	Gc5 – b6
11.	c3 – c4	d7 – d6
12.	d2 – d3	a7 – a5
13.	b4 x a5	Gb6 x a5
14.	Gc1 – b2	Dd8 – f6
15.	a2 – a4	Gc8 – f5
16.	Wa1 – c1	Wa8 – c8
17.	c4 – c5	c7 – c6
18.	d5 x c6	b7 x c6
19.	Gb5 – c4	d6 – d5
20.	Gc4 – a2	Wc8 – b8
21.	Gb2 – a1	Df6 – h4
22.	Dd1 – f3	Ga5 – c7
23.	g2 – g3	Dh4 – h3
24.	Ga1 – d4	Gf5 – g4
25.	Df3 – g2	Dh3 – h5
26.	Wf1 – e1	Gg4 – f3
27.	Dg2 – f1	Wb8 – b4
28.	Ga2 – c4	d5 x c4
29.	d3 x c4	Wb4 x a4
30.	h2 – h4	Wa4 – a2
31.	Df1 – h3	Dh5 – g4
32.	Dh3 x g4	Gf3 x g4
33.	Gd4 – e5	Gc7 x e5
34.	We1 x e5	Wa2 – e2
35.	Poddał się	

XIII

	DOROZIŃSKI (BIAŁE)		FR. MARSHALL (CZARNE)	
1.	e2–e4	e7–e5	21. f2–f3	Wa8–e8
2.	Sg1–f3	Sb8–c6	22. Dc1–f4	We8–e6
3.	d2–d4	e5 x d4	23. Gd3–e4	Dd5–d7
4.	Sf3 x d4	Sg8–f6	24. Ge4–f5	Gf8–d6
5.	Sd4 x c6	b7 x c6	25. Df4–g5+	Kg8–f8
6.	Gf1–d3	d7–d5	26. Gf5 x e6	f7 x e6
7.	e4 x d5	c6 x d5	27. Dg5–f6+	Kf8–g8
8.	0–0	Gf8–e7	28. Wa1–e1	e6–e5
9.	Sb1–c3	c7–c6	29. Df6–g5+	Kg8–h8
10.	h2–h3	0–0	30. Dg5 x h5	c5–c4
11.	Gc1–f4	Gc8–b7	31. g3–g4	d4–d3
12.	Gd3–f5	g7–g6	32. c2 x d3	c4 x d3
13.	Gf5–d3	c6–c5	33. Dh5–f5	Dd7 x f5
14.	Gf4–h6	d5–d4	34. g4 x f5	Gb7–c8
15.	Gh6 x f8	Ge7 x f8	35. f3–f4	Gd6–c5+
16.	Sc3–e2	Dd8–d5	36. Kg1–h2	e5–e4
17.	Se2–f4	Dd5–g5	37. We1 x e4	Gc8–a6
18.	g2–g3	Sf6 x g5	38. f5–f6	Kh8–g8
19.	Sf4 x h5	g6 x h5	39. b2–b4	Ga6–b7
20.	Dd1–c1	Dg5–d5	40. We4–e8+	Kg8–f7
			41. We8–b8	Poddał się

Wygrana

	NEUMANN BIAŁE	FR. MARSHALL CZARNE
1.	e2 – e4	e7 – e5
2.	Sg1 – f3	Sb8 – c6
3.	Gf1 – b5	f7 – f5
4.	Gb5 x c6	d7 x c6
5.	Sb1 – c3	Sg8 – f6
6.	Sf3 x e5	f5 x e4
7.	d2 – d4	Gf8 – d6
8.	Gc1 – e3	o – o
9.	Dd1 – e2	Gd6 x e5
10.	d4 x e5	Sf6 – g4
12.	De2 – c4+	Kg8 – h8
13.	Dc4 x e4	Gc8 – f5
14.	De4 – d4	Dd8 – e7
15.	f2 – f4	Wa8 – d8
16.	Dd4 – a7	b7 – b6
17.	Ge3 x b6	De7 – b4
18.	Gb6 x e7	Wd8 – d7
19.	o – o	Db4 – e7
20.	Da7 – a3	De7 x a3
21.	b2 x a3	Wd7 x c7
22.	Wa1 – c1	Sg4 – e3
23.	Wf1 – f2	Wc7 – d7
28.	Wf2 – e2	Se3 – c4
29.	h2 – h3	h7 – h5
30.	a3 – a4	Wd7 – d4
31.	We2 – f2	Wf8 – d8
32.	Sc3 – e2	Wd4 – d1
33.	Kg1 – h2	Sc4 – e3
34.	Kh2 – g3	Wd8 – d2
35.	Kg3 – f3	Se3 x c2
36.	Wf2 – f1	Wa1 x f1
37.	Wc1 x f1	Gf5 – d3
38.	Wf1 – f2	Gd3 x e2
39.	Wf2 x e2	Sc2 – d4
40.	Kf3 – e3	Wd2 – e2+
41.	Poddał się	

XV

MUEHLEISEN BIALE			FR. MARSHALL CZARNE		
1.	e2 – e4	e7 – e5	23.	Sf5 – h4	Wg2 x a2
2.	Sg1 – f3	Sb8 – c6	24.	Sh4 – f3	f7 – f6
3.	Gf1 – c4	Sg8 – f6	25.	h2 – h4	f6 x e5
4.	d2 – d3	d7 – d5	26.	Kc1 – b1	Wa2 – f2
5.	Gc4 – b5	d5 x e4	27.	Wh1 – f1	Wf2 x f1
6.	Sf3 x e5	Dd8 – d5	28.	Wd1 x f1	e5 – e4
7.	Se5 x c6	Dd5 x b5	29.	Wf1 – e1	h7 – h6
8.	Sc6 – d4	Db5 – e5	30.	Kb1 – c2	c7 – c5
9.	Sd4 – e2	e4 x d3	31.	Kc2 – c3	b7 – b5
10.	Dd1 x d3	Gc8 – f5	32.	Sf3 – g1	a7 – a5
11.	Dd3 – d1	Wa8 – d8	33.	We1 – a1	e4 – e3
12.	Sb1 – d2	Gf8 – d6	34.	Sg1 – e2	We8 – d8
13.	Sd2 – f3	Gd6 – b4+	35.	Wa1 x a5	Wd8 – d2
14.	Gc1 – d2	Gb4 x d2	36.	Se2 – f4	b5 – b4+
15.	Dd1 x d2	Wd8 x d2	37.	Kc3 – c4	e3 – e2
16.	Sf3 x e5	Wd2 x c2	38.	Sf4 x e2	Wd2 x e2
17.	b2 – b3	0 – 0	39.	Kc4 x c5	We2 – e4
18.	f2 – f4	Wf8 – e8	40.	Wa5 – a4	We4 x h4
19.	Se2 – d4	Wc2 x g2	41.	Wa4 x b4	Wh4 x b4
20.	Sd4 x f5	Sf6 – g4	42.	Kc5 x b4	h6 – h5
21.	0 – 0 – 0	Sg4 x e5	43.	Kb4 – c5	h5 – h4
22.	f4 x e5	g7 – g6	44.	Poddał się	

KLEMENSIEWICZ BIALE	FR. MARSHALL CZARNE
1. d2 – d4	d7 – d5
2. c2 – c4	e7 – e5
3. e2 – e3	e5 x d4
4. Dd1 x d4	Sb8 – c6
5. Dd4 x d5	Dd8 x d5
6. c4 x d5	Sc6 – b4
7. Sb1 – a3	Sb4 x d5
8. Gf1 – c4	Gf8 x a3
9. Gc4 x d5	Ga3 – b4 +
10. Ke1 – e2	Gc8 – d7
11. a2 – a4	0 – 0 – 0
12. f2 – f3	Sg8 – f6
13. Gd5 – b3	Wh8 – e8
14. Ke2 – f2	Gd7 – c6
15. Sf1 – e2	Gb4 – c5
16. Wh1 – d1	Dd8 x d1
17. Gb3 x d1	Sf6 – d5
18. Se2 – d4	Gc5 x d4
19. e3 x d4	Sd5 – b4
20. Wa1 – a3	Gc6 – d5
21. Wa3 – e3	We8 – d8
22. b2 – b3	Gd5 – e6
23. Gc1 – b2	c7 – c5
24. We3 – c3	Kc8 – b8
25. d4 – d5	Wd8 x d5
26. Gd1 – e2	Wd5 – d2
27. Gb2 – c1	Wd2 – c2
28. Wc3 x c2	Sb4 x c2
29. Ge2 – c4	Sc2 – d4
30. Gc4 x e6	f7 x e6
31. Gc1 – f4 +	Kb8 – c8
32. Gf4 – e5	g7 – g6
33. b3 – b4	Sd4 – c6
34. Poddał się	

XVII

	PFAU BIAŁE		FR. MARSHALL CZARNE	
1.	e2 – e4	e7 – e5	26. Wd1 x d2	Wd8 x d2
2.	Sg1 – f3	Sb8 – c6	27. b2 – b4	Ge6 x a2
3.	Gf1 – b5	a7 – a6	28. De5 – f4	Dh6 x f4
4.	Gb5 – a4	Sg8 – f6	29. Se2 x f4	h7 – h6
5.	0 – 0	Sf6 x e4	30. We1 – e7	Wd2 – c2
6.	Wf1 – e1	Se4 – c5	31. We7 x c7	Wc2 x c3
7.	Ga4 x c6	d7 x c6	32. Kg1 – f2	d6 – d5
8.	Sf3 x e5	Gf8 – e7	33. b4 x a5	Wc3 x c5
9.	d2 – d4	Sc5 – e6	34. Wc7 x b7	Wc5 x a5
10.	Gc1 – e3	0 – 0	35. Wb7 – c7	Ga2 – d5
11.	Sb1 – c3	f7 – f6	36. Sf4 x d5	c6 x d5
12.	Se5 – f3	f6 – f5	37. Wc7 – d7	Kh8 – h7
13.	Sc3 – e2	f5 – f4	38. g3 – g4	Kh7 – g6
14.	Ge3 – d2	Ge7 – d6	39. f3 – f4	Kg6 – f6
15.	c2 – c3	Dd8 – f6	40. g4 – g5+	h6 x g5
16.	Dd1 – b3	Kg8 – h8	41. f4 x g5+	Kf6 x g5
17.	Sf3 – e5	Se6 – c5	42. Wd7 x g7+	Kg5 – f4
18.	d4 x c5	Gd6 x e5	43. Wg7 – e7	Wa5 – a4
19.	f2 – f3	Gc8 – e6	44. We7 – e8	Wa4 – e4
20.	Db3 – c2	Wa8 – d8	45. We8 x e4	Kf4 x e4
21.	Wa1 – d1	Df6 – h4	46. Kf2 – e2	Ke4 – d4
22.	Dc2 – e4	Wd8 x d2	47. Ke2 – d2	Kd4 – c4
23.	De4 x e5	Wf8 – d8	48. Kd2 – c2	d5 – d4
24.	g2 – g3	f4 x g3	49. Kc2 – d2	d4 – d3
25.	h2 x g3	Dh4 – h6	50.	REMIS

XVIII

F. KULESZA BIAŁE		FR. MARSHALL CZARNE	
1. e2-e4	e7-e5	20. Ge3-f4	e4-e3
2. Sg1-f3	Sb8-c6	21. f2 x e3	Sf6-e4
3. Gf1-b5	f7-f5	22. Dd2-e1	Sf5 x d4
4. d2-d3	Sg8-f6	23. Ge2-g4	Dd7-c6
5. Sb1-c3	Gf8-b4	24. Wb3-b2	Se4-f6
6. 0-0	Gb4 x c3	25. De1-d1	Sf6 x g4
7. b2 x c3	d7-d6	26. Dd1 x g4	Sd4-f5
8. Sf3-g5	h7-h6	27. Kg2-f2	Dc6-c3
9. Sg5-h3	f5 x e4	28. Wb2-b3	Dc3 x c2+
10. d3-d4	Gc8 x h3	29. Kf2-e1	Dc2-c1+
11. g2 x h3	0-0	30. Ke1-f2	Dc1-d2
12. Gb5-e2	Dd8-d7	31. Kf2-f3	g7-g5
13. Kg1-g2	Wa8-e8	32. Wg1-g2	Sf5-d4+
14. Gc1-e3	d6-d5	33. Kf3-g3	g5 x f4
15. Wf1-g1	e5 x d4	34. e3 x f4	Dd2-e1+
16. c3 x d4	Sc6-e7	35. Wg2-f2	Wf8-g8
17. Dd1-d2	Kg8-h7	36. Wb3-a3	Wg8 x g4+
18. Wa1-b1	b7-b6	37. h3 x g4	We8-e2
19. Wb1-b3	Se7-f5	38 Poddał się	

XIX

GĄTKIEWICZ BIAŁE		ER. MARSHALL CZARNE	
1. e2 – e4	e7 – e5	29. b2 – b3	Wf6 – f5
2. Gf1 – c4	Sg8 – f6	30. Wf1 – h1	Kg8 – h7
3. d2 – d3	Sb8 – c6	31. b3 – b4	Wf8 – f7
4. c2 – c3	d7 – d5	32. a2 – a3	Sd3 – e5
5. e4 x d5	Sf6 x d5	33. Ge3 – f4	Se5 – c4
6. Sg1 – f3	Gc8 – e6	34. Wd2 – e2	d6 – d5
7. h2 – h3	Gf8 – d6	35. a3 – a4	Wf7 – d7
8. Sf3 – g5	0 – 0	36. Wh1 – h4	d5 – d4
9. 0 – 0	h7 – h6	37. c3 x d4	Wd7 x d4
10. Sg5 x e6	f7 x e6	38. h5 – h6	Wf5 – f7
11. Gc4 x d5	e6 x d5	39. Wh4 x g4	e4 – e3
12. Dd1 – g4	Dd8 – f6	40. Wg4 – g7	Wf7 x g7
13. Sb1 – d2	Wa8 – e8	41. h6 x g7	Wd4 – d2
14. Dg4 – f3	Df6 – e6	42. We2 x d2	e3 x d2
15. Df3 – e2	e5 – e4	43. Gf4 x d2	Sc4 x d2
16. d3 x e4	De6 – e5	44. Kg2 – h3	Sd2 – e4
17. g2 – g3	d5 x e4	45. f2 – f4	Se4 – c3
18. Sd2 – c4	De5 – e6	46. a4 – a5	b6 – b5
19. Sc4 x d6	c7 x d6	47. f4 – f5	Kh7 x g7
20. De2 – g4	De6 x g4	48. g3 – g4	Se3 – d5
21. h3 x g4	g7 – g5	49. Kh3 – g3	Kg7 – f6
22. Gc1 – e3	b7 – b6	50. Kg3 – f3	Sd5 x b4
23. Wa1 – d1	We8 – e6	51. Kf3 – e4	Sb4 – c6
24. Kg1 – g2	Sc6 – e5	52. Ke4 – d5	Sc6 – e5
25. Kg2 – h3	h6 – h5	53. a5 – a6	b5 – b4
26. g4 x h5	g5 – g4	54. Kd5 – d4	b4 – b3
27. Kh3 – g2	Se5 – d3	55. Kd4 – c3	Se5 x g4
28. Wd1 – d2	We6 – f6	56. Kc3 x b3	Kf6 x f5
		Poddał się	

KIRSCHNER BIAŁE		FR. MARSHALL CZARNE	
1. e2 – e4	e7 – e5	26. We1 – e5	We8 x e5
2. Sg1 – f3	Sb8 – c6	27. d4 x e5	Dd6 x e5
3. Gf1 – b5	f7 – f5	28. Da6 x a3	De5 x h2
4. d2 – d3	Sg8 – f6	29. Kb1 – b2	Dh2 x f2
5. Sb1 – c3	Gf8 – b4	30 Da3 – d6	Gd7 – e8
6. Gc1 – g5	h7 – h6	31. Dd6 – e6+	Kf7 – f8
7. Gg5 x f6	Dd8 x f6	32. De6 – d6+	Kf8 – g8
8. Dd1 – e2	Sc6 – d4	33. Dd6 – e6 +	Ge8 – f7
9. Sf3 x d4	e5 x d4	34. De6 – c8+	Kg8 – h7
10. 0 – 0 – 0	d4 x c3	35. Dc8 – d7	Gf7 – g8
11. e4 x f5 +	Gb4 – e7	36. Dd7 x c6	Df2 – f4
12. Wh1 – e1	c7 – c6	37. b3 – b4	Df4 x g4
13. Gb5 – a4	a7 – a6	38. b4 – b5	Dg4 – c4
14. Ga4 – b3	d7 – d5	39. Dc6 – d7	d5 – d4
15. g2 – g4	Ke8 – f7	40. c3 x d4	Gg8 – d5
16. b2 x c3	Wh8 – e8	41. f5 – f6	Dc4 – d4+
17. De2 – d2	Ge7 – a3+	42. Kb2 – c1	Dd4 – e3+
18. Kc1 – b1	We8 x e1	43. Kc1 – b2	De3 – e5+
19. Wd1 x e1	Gc8 – d7	44. c2 – c3	De5 – e2+
20. d3 – d4	a6 – a5	45. Kb2 – c1	De2 – e3+
21. Dd2 – f4	a5 – a4	46. Kc1 – c2	De3 – e2+
22. Df4 – c7	Df6 – d6	47. Kc2 – c1	De2 – e1+
23. Dc7 x b7	Wa8 – b8	48. Kc1 – c2	Gd5 – e4+
24. Db7 – a6	a4 x b3	49. Kc2 – b3	De1 – b1+
25. a2 x b3	Wb8 – e8	50. Kb3 – a3	Db1 – c1+

ciąg dalszy:

51. Ka3 – b3	Ge4 – c2 +
52. Kb3 – c4	Dc1 – f4 +
53. Kc4 – c5	Df4 × f6
54 c3 – c4	Df6 – f2 +
55 Kc5 – b4	Df2 – e1 +
56 Kb4 – c5	De1 – c5 +
57 Kc5 – b4	Gc2 – f5
58 Dd7 – d5	De5 – b2 +
59 Kb4 – c5	Db2 – f2 +
60 Kc5 – b4	Df2 – e1 +
61 Kb4 – c5	Gf5 – e4
62 Dd5 – d4	h6 – h5
63. h5 – h6	h5 – h4
64. Dd4 – b2	h4 – h3
65. Db2 – h2	De1 – e3 +
66. Kc5 – b5	De3 – g5 +
67. Kb5 – a6	Dg5 – g2
68. Dh2 – e5	g7 – g6
69. De5 – e7 +	Kh7 – h6
70 De7 – f6 ??	Kh6 – h5
71. Df6 – h8 +	Kh5 – g4
72 Dh8 – c8 +	Ge4 – f5
73. b6 – b7	h3 – h2
74 Dc8 – h8	h2 – h1D
75 Dh8 × h1	Dg2 × h1
76 b7 – h8D	Dh1 – a1 +
77 Poddał się	

Wręczenie dyplomu Członka honorowego oraz daru honorowego - byłemu Prezesowi

Maryanowi Grzymała - Wiewiorowskiemu.

W dniu 19/X 1908 r. zebrali się Członkowie Klubu w nie-zwykłej liczbie wiedząc o uroczystości - jaka się ma odbyć. Wydział zaprosił mianowicie b. prezesa p. Maryana Wiewiorowskiego, by Mu wręczyć przygotowany dlań dyplom i dar honorowy. Wręczenie to przeciągło się od chwili zamianowania przez Walne Zgromadzenie w dn 10 Maja br. trochę długo, z powodu tego, że jeden z założycieli Klubu, były prezes i członek obecny honorowy ofiarował się dla tyloletniego towarzysza i przyjaciela zrobić - jako upominek honorowy Klubu - obraz pastelowy.

Dar ten tem będzie cenniejszym i milszym dla p. Wiewiorowskiego, że z pod pędzla tego znakomitego artysty niestety mało tylko może wychodzić dzieł - Którego jako weterana z odciętemi obiema rękami w obronie Ojczyzny niezmiernie wiele trudu kosztować musiało. Niezatował tego trudu pan Benedyktowicz by zrobić miłą niespodziankę przyjacielowi i uświetnić uroczystość wręczenia Mu imieniem Klubu, serdeczne składając. Bóg zapłać!

Uroczystość ograniczyła się na przemówieniu obecnego

prezesa Klubu - który będąc tłomaczem uczuć członków wskazał na tę główniè okoliczność, iż ślady pracy p. Wiewiorowskiego w Klubie przedrażają tak niezwykłą usilność, tyle wytężonej pracy, iż dowodzi to, jak gorąco były przez Klub swój ukochał - będąc członkiem jego wydziału lat trzy- zaś prezesem od dnia 22/II 1899 r. do dnia 10/V 1908 r. razem lat dziewięć.

Za te dla Klubu oddanie - za tyle ciepła i serca - ile włał p. Wiewiorowski we wszystko co się tyczyło sprawowania Jego urzędu Klub uznał, iż prócz wręczenia Mu dyplomu Członka honorowego, należy Mu się jeszcze widomy znak wdzięczności i przywiązania członków i jako taki widomy znak ofiaruje Mu Klub dar honorowy w formie pastelu p. L. Benedyktowicza artysty malarza, w stosownych ramach i pięknem dedykacyą.

Pan Maryan Wiewiorowski wzruszony do głębi objawami sympatyi serdecznie podziękował w przemówieniu swem

jak zwykle serdecznem - powrem jeszcze pojedyncze Ptoukom
dziękował –

A. S.

Turniej gwiazdkowy

od 20go listopada 1908 do 31go grudnia. —
15 stu Członków klubu brało udział, a mianowicie:

1.	Antoniewicz	wygrał	4 punkta
2.	Bilikiewicz	"	3½ "
3.	Gałkiewicz	"	3 "
4.	Kirschner	"	11 "
5.	Klemensiewicz	"	11½ "
6.	Korzeniowski	"	4 "
7.	Kulesza	"	9½ "
8.	Leśnodorski	"	7 "
9.	Lustgarten	"	10 "
10.	Metanowski	"	1½ "
11.	Neuman	"	7 "
12.	Slawik	"	6 "
13.	Wieniorowski	"	6½ "
14.	Ziołło	"	13 "
15.	Sikarczyk.	"	4 "

I szą nagrodę otrzymał p. Ziołło, wygrywając 13 p.
II gą " " p. Klemensiewicz " 11½ p.
III cią " " p. Kirschner " 11. p.

I sza nagroda 3 dukaty w złocie
II ga " 2 " "
III cia " 1 dukat. "

Zmiana lokalu

Pan Kijak właściciel Kawiarni przejął interes z dniem 15 Lutego r. 1909. – Klub traci cichy i miły kącik od 17 lat zajmowany. Wydział czuje się w obowiązku podziękowania zacnemu gospodarzowi za jego bezinteresowność i przywiązanie się do Klubu – Wydział wręcza p. Kijakowi list wzorzecznych słowach podziękowania a pannie służącej pierścionek – najlepszego powodzenia we dworze, ofiarowując jej nadto kwiaty i cukry. –

Klub przenosi się do Kawiarni p. Bisanza przy ulicy Dunajewskiego – Nowy lokal Klubu okazał się w krótkim czasie niedogodnym z powodu pisku, braku powietrza – Członkowie są niezadowoleni – Wydział poszukuje energicznie nowego lokalu. –

Z zawodów godną jest odnotowania, że przez Klubu p. Skarszewski wziął udział w grze „Simultan" w Wiedniu przeciw Dr Laskerowi, mistrzowi świata. Z 17 grających, przegrało 14 stu jeden z graczy wygrał – a dwie partye zostały nierozegrane. Między niemi partya naszego członka Wan. Stan. Skarszewskiego, który honoru Klubu naszego, skutecznie bronił nie dając się pobić mistrzowi światowemu p. Laskerowi. –

Przebieg partyi przedstawia się:

Białe Dr Emanuel Lasker czarne Adam Żuk Skrzeczyński

1.		c2 – c4		c7 – c5.
2.	S	b1 – c3		e7 – e6
3.	S	g1 – f3	S	g8 – f6.
4.		e2 – e3		d7 – d5
5.		d2 – d4	S	b8 – c6
6.		a2 – a3		a7 – a6
7.		d4 x c5		d5 x c4
8.	H.	d1 x d8	K	e8 x d8
9.	S	c3 – a4	S	f6 – d7
10.	G.	f1 x c4 (c4)	G	f8 x c5
11.	S	a4 x c5	S	d7 x e5
12.		b2 – b4	S	e5 – d7
13.	G.	c1 – b2.		b7 – b5
14.	G.	c4 – d3		f7 – f6
15		0 – 0	K	d8 – e7
16	W	f1 – d1	G.	c8 – b7
17.	W	a1 – c1	W	a8 – c8
18.	G.	d3 – b1	S	d7 – b6
19.	G.	b1 – a2	W	h8 – d8
20.	S	f3 – d2	W	d8 – d6
21.	S	d2 – b3	W	d6 x d1 +
22	W	c1 x d1	S	b6 – a4
23.	G.	b2 – d1	S	c6 – d8
24.	W.	d1 – c1	S	d8 – f7
25.	W	c1 x c8	G.	b7 x c8
26.	S	b3 – d4	S	a4 – b6
27.	K	g1 – f1	S	f7 – e5
28.	K	f1 – e2	S	e5 – c4
29.	S	d4 – c2		e6 – e5
30.		e3 – e4	G.	c8 – e6
31.	G.	a2 x c4	G.	e6 x c4 +
32	K.	e2 – d2		remis

na propozycję kierownika białych.

Zaproszenie profesora Ziely do Petersburga.

Zwycięstwo w turnieju gwiazdkowym p. Henryka Ziely w Krakowie przyniosło mu zaproszenie do wzięcia udziału w turnieju o tytuł mistrza, który miał się odbyć podczas Kongresu szachowego w Petersburgu. Dotyczący list pisany na ręce prezesa klubu przez prezesa komitetu urządzającego turniej w Petersburgu senatora p. O.O. Saburowa wkleja się tu na pamiątkę.—

Zaproszony całą gotowością zaproszenie przyjął i już zbierał się do wyjazdu — kiedy nadeszła hiobowa wieść, Rada szkolna krajowa odmówiła urlopu — mimo kilku nowych starań, i mimo przychylnego usposobienia naczelnika rady szkol. kraj. Dziwna rzecz jak w naszym kraju — nawet w najinteligentniejszych kołach niema pojęcia dla sprawy szachów.

Cóż za różnica: n.p. w Szwajcaryi — Rada szkolna ustanowiła w szkołach średnich wykłady nauki teoryi gry w szachy. n.p. Cyby Węgry mogli się chlubić, że mają jednego z pierwszych mistrzów gry w szachy — p. G. Maroczego, który też jest profesorem szkół średnich, gdyby nie to, że Rada szkolna na czas Kaiego turnieju szachowego, w których brał udział wziąść udział, dawała mu urlop, a z środków publicznych otrzymywał subwencyę na koszta! —

Przecież trudno, żeby grę w szachy w stopniu dopuszczenia jej do mistrzostwa mogli wykonywać jedynie tylko próżniacy niemający innego zajęcia. — Dziwne wreszcie rzeczy te w Radzie szkolnej kraj. Galic. niema pojęcia dla tej prawdy że traktowanie gry w szachy w sposób głęboky — bezwarunkowo rozszerza granice władzy myślenia — i kombinowania — co specyalnie dla profesora matematyki jest wręcz Kartezyańskim! —

S.

Schlechter i Duras

europejscy szachiści przybyli z Wiednia dn. 17/III 1909.—

Dzięki staraniom prezesa p. Skarszewskiego — krakowski klub szachistów powitał gręc p. Schlechtera i Durasa — W wieczorek zebrali w kawiarni p. Jamkowskiego ustawiono w około sali — stoliki z szachami — do gry zaciekło kilkunastu członków i wielu obcych grając z p.p. Schlechterem i Durasem — partye Simultan. —

Po turnieju Wydział przywitał p. Schlechtera i Durasa do Sławczki na kolacyę — p. Skarszewski wzniósł toast mistrzów, wręczając Im srebrne puhary z dedykacyą Klubu. —

St. Pétersbourg, Mochowaja 27.
le 28 décembre 1908 / 10 janvier 1909.

Monsieur,

Votre très honorée lettre du 6 janvier m'a causé un vif plaisir et nous serons enchantés si le représentant du Club des Joueurs d'Echecs de Cracovie M. le Professeur Zioto nous fait l'honneur et le plaisir de venir à notre congrès d'échecs qui commencera le 14 février nouveau style (1 février style russe). Toutefois je regrette de devoir vous annoncer qu'au tournoi international de maîtres ne seront admis que des joueurs qui possèdent le titre de maître et quelques joueurs qui ont prouvé leur force de maître dans des luttes d'une grande importance. Quant à notre tournoi d'amateurs, auquel prendront part également des joueurs très forts, il est destiné pour les joueurs de la Russie, c'est à dire des russes, des joueurs de la Pologne russe, des joueurs des provinces baltiques ou des joueurs finlandais. Mais nous serions contents de faire une exception pour un fort joueur représentant d'une nation parente, un frère slave, et de le voir jouer dans notre tournoi d'amateurs. Je me permets donc de vous prier de transmettre l'invitation ci-jointe à M. le Professeur Zioto et de le prier de bien vouloir me faire savoir au plus vite possible

si nous pouvons compter sur sa participation à notre tournoi d'amateurs. Je me permets également de vous prier de transmettre l'autre invitation à M. le Professeur Askenasi, originaire de Varsovie, et de le prier de m'adresser sa réponse également au plus vite possible.

En vous priant de transmettre au Club des Joueurs d'Echecs de Cracovie les salutations amicales de l'Assemblée Echiquéenne de St. Pétersbourg, je vous prie, Monsieur, d'agréer l'assurance de ma considération distinguée.

P. P. Tabouroff,

Président du Comité d'Administration de l'Assemblée Echiquéenne de St. Pétersbourg et président du Comité d'Organisation du Congrès International d'Echecs en mémoire de M. J. Tschigorine à St. Pétersbourg.

Mon adresse est: P. P. Tabouroff, St. Pétersbourg, Mochowaja 27.

†

Bolesław Wojsym Antoniewicz

prokurzysta Banku galic. i profesor wyż. Szkoły handlowej
zmarł w 55 r. życia - dnia 18/III 1909 r.-

ś.p. Bolesław Antoniewicz wstąpił na Członka Krakowskiego Klubu Szachistów w r. 1893. t.j. w pierwszym roku zawiązania Klubu, i zaraz wybrany do Wydziału pracuje jako Skarbnik.
W r. 1894 zostaje wiceprezesem a od r. 1895 do r. 1899 piastuje godność prezesa. W r. 1899 wyjeżdża do Lwowa. Walne Zgromadzenie mianuje Go Członkiem honorowym Klubu, i poleca Wydziałowi przesłanie Mu dyplomu honorowego oraz ofiaruje Mu wspólną fotografję Klubu. W r. 1903 wraca do Krakowa i bierze udział w inauguracji jubileuszowej, podczas której Członkowie radośnie Go witają.
Od r. 1903 do 1909 zasiada w Wydziale najpierw jako Skarbnik, bibliotekarz a w ostatnich latach jako Członek Komisji Kontrolującej. Przez cały czas - pracował dla Klubu pełną przychylnością - życzliwością - z młodzieńczym zapałem i energją.
Prawym charakterem i inteligencyą potrafił sobie zjednać szacunek i poważanie wszystkich Członków Klubu - a przez te szeregi lat był zawsze wzorem dla młodszych w sumiennem wykonaniu obowiązków. Jako problemnik gry szachowej - grał świetnie - kombinacyjnie, przestrzegając ściśle przepisy gry szachowej. W turniejach Klubu brał chętnie udział i zdobył:
w r. 1896 - I ną nagrodę w III ciej grupie
w r. 1904 II gą " " II giej " .
w r. 1908 VIII " w turnieju jubileuszowym.

Największym jego tryumfem jak sam to określił – była partya remis, którą rozegrał w r. r. 1908. 6/V. z mistrzem światowym, amerykaninem p. Marschal.

Klub stracił jednego z najdzielniejszych swoich Członków – dlatego wszyscy Członkowie Klubu wzięli udział w jego pogrzebie – oddając mu za tę wielką pracę dla Klubu – ostatnią przyjacielską przysługę.

Cześć jego pamięci!

Klub zamiast wieńca złożył na ręce p. Zmorskiej 20 K. – a Wam Antoniewiczowej, przesłał list Kondolencyjny.

29

BOLESŁAW Woysym ANTONIEWICZ

profesor Akademii handlowej,
b. prokurzysta Banku Galicyjskiego dla handlu i przemysłu

przeżywszy lat 55, opatrzony św. Sakramentami, zasnął w Panu dnia 18. marca 1909 r.

W ciężkim żalu pozostała żona wraz z dziećmi i rodziną zaprasza na pogrzeb, który odbędzie się w sobotę dnia 20. b. m. o godz. 3. po południu z domu żałoby pod L. 5 przy ulicy Sobieskiego, wprost na miejsce wiecznego spoczynku.

NABOŻEŃSTWO ŻAŁOBNE

odprawionem zostanie w poniedziałek d. 22. b. m. o godzinie 10. rano w kościele OO. Zmartwychwstańców.

Zakład pogrzebowy Jana Wolnego. Drukarnia Związkowa w Krakowie

z Baronów Lewartowskich

STANISŁAWA Woysym ANTONIEWICZOWA

wraz z dziećmi

serdecznie dziękuje za wyrazy współczucia.

XX

Walne zgromadzenie

odbyło się 25 marca 1909. – przy udziale 26 członków. –

Po zagajeniu przez przewodniczący pamięć ś.p. Bolesława Antoniewicza, b. prezesa klubu, członka honorowego – podnosząc jego wielkie zasługi podczas rozwoju Klubu –

następnie skreśla przewodniczący myśl przewodnią Wydziału za rok ubiegły. Przyjęto protokół ostatniego Wal. Zgromadzenia poczem skarbnik przedstawił stan kasy wykazując stan gotówki K 96 – i dwa Boden Cred. A. Austr. II Em. wartości K 200. –

Na wniosek referenta Komisyi kontrolującej p. Kiewnerskiego – udzielono Wydziałowi absolutoryum. –

Następnie wybrano do Wydziału r. r. 1909. –

prezesem p. Adama Łuk Skarzewskiego

do Wydziału p. Trzykowskiego Karola, Królla Ignacego – Rulewę felika – Leśniewskiego Gustawa – i Tuchtyowicza Stanisł.

Zastępcami Wydziału: Baumana, Bocheńskiego – Mühleisena

do Komisyi kontrolującej p. Bychowskiego. –

Po wyczerpaniu spraw w kwestyi lokalu – turnieju gwiazdkowego – przewodniczący p. Skarzewski zamknął Wal. Zgromadzenie.

21 sty Wydział na r. 1909.-

Prezes:	Adam Żuk	Skarszewski
Zastępca:	Stanisław	Turczynowicz
Sekretarz:	Feliks	Kulesza
Gospodarz:	Karol	Trykowski
Skarbnik:	Gustaw	Lesnodorski
Bibliotekarz:	Ignacy	Król

Zastępcy: Banman, Boskowski, Mühlstein.

Komisya skontrująca: Rychnicki Bayli

Smutno zapisać się rok 1909 w pamięci – dla Klubu naszego –
Z powodu braku lokalu odpowiedniego – Klub upada – Wydział dokładał jak najenergiczniejszych starań – zmieniał kilkakrotnie lokal – konferował z Klubami – nie udało się nic odpowiedniego wynaleźć – co z powodowało apatyę członków i rozbicie Klubu –

Prezes Skarszewski by utrzymać ducha zachowany – zaaranżował partyę korespondencyjne – wielu członków i obcych graczy – prowadzą partyę pojedyncze osoba – z bardzo ciekawym i pouczającym rezultatem dla gry naszej. –

Dnia 19/XII 1909 i 20/II 1910 odbyły się Walne Zgromadzenia t. j. XXI i XXII w sprawie lokalu dla Klubu. –

XXIII Walne Zgromadzenie dn. 30/X 1910.

w Kawiarni p. Mroczyńskiego – rynek główny – (pod Wierzbą)

zwołane przez b. prezesa M. Wierzbowskiego – na podstawie listu prezesa Skarszewskiego – który z powodu braku czasu prosi o zwolnienie go z urzędowania.– obecnych 15 Członków. –

prezydujący p. Turczynowicz przedstawia smutne położenie Klubu z powodu braku odpowiedniego lokalu – od czasu tego gdzie Klub mieścił się u p. Rajzla – upadek Klubu – i apatya Członków – stawia wniosek by wybrać p. Wierzbowskiego prezesem –

Walne Zgromadzenie wybiera p. Wierzbowskiego jednogłośnie prezesem.–

p. Wierzbowski przyjmuje – z zastrzeżeniem że po uregulowaniu stosunków z Klubie zrezygnuje – ponieważ zdrowie i czas niepozwala mu na gorliwe zajęcie się Klubem. –

Na wniosek p. Wierzbowskiego który z gorących słów kilka położył zasługi i starania dla Klubu ustępującego prezesa p. Żuk Skarszewskiego – Walne Zgromadzenie zamianowało W.Pana Żuk Skarszewskiego Członkiem honorowym Krakowskiego Klubu Szachistów. –

Klub od 1 go października 1910 r. mieści się w Kawiarni p. Mroczyńskiego. –

V tym. Członkiem honorowym Krakowskiego Klubu Szachistów, został zamianowany ustępujący Prezes Adam Żuk Skarszewski.

Wydział 22

wybrany dnia 30. października 1910.

Prezes Marjan Dziewanowski

Zastępca Prezesa Stanisław Turczynowicz

Sekretarz Bronisław Jerzchowski

Skarbnik Józef Adolf Bizak

Bibliotekarz Ignacy Król

Gospodarz Feliks Kulesza

W miejsce p. Turczynowicza wybrano zastępcę Prezesa: Baumana Bolesława

Zastępcy Wydziału:

Bauman Bolesław, Dr Masny

Komisya rewizyjna:

Chmurski Anastazy - Michalewicz Ludwik.

Turniej korespondencyjny z klubem szachowym w Poznaniu.—

trwał od 25/II. 1908 r.
do 5/I. 1911. r.

Z powodu braku wytrwałości ze strony wybranego Komitetu, Krakowskiego Klubu, 1 szą partyę przegraliśmy, druga partya remis. Wydział wyraził podziękowanie P. Ellisie-wiczowi - który objął prowadzenie rozpoczętej już drugiej partyi i ratując honor Klubu doprowadził takową do remisu.—

Oznaczona nagroda w kwocie koron 25.— została przekazem odesłana Klubowi, oraz Wydział wyraził Klubowi poznańskiemu podziękowanie za rozegranie partyi jakoteż zmianie na gorliwe prowadzenie obydwóch partyę.—

---

† Dnia 22 go lutego 1911 r. zmarł członek Klubu Henryk Bartmański aptekarz.

Klub utracił jednego z bardzo gorliwych, zwolenników gry korespondencyjnej. Dowiadywał się chwili grał kilkanaście partyi z różnymi szachami i w różnych miejscowościach, przeprowadzając także bardzo pilnie i umiejętnie. Był twórcą wariantu krakowskiego i partyę te są drukowane w Wiener-Schachzeitung.—

Ś. p. Henryk Bartmański.

Ciężką stratę poniósł w zeszłym roku krakowski klub szachistów przez skon wieloletniego swego członka — gorąco oddanego sprawom szachów Henryka Bartmańskiego.

Urodzony w Leżajsku 1875 r. syn miejscowego lekarza, kształcił się w Krakowie, aż w r. 1904 zdawszy wszelkie egzamina i odby-

wszy przepisaną praktykę, objął zarząd apteki pod firmą H. Barmański i Ska.

Organiczna choroba serca, która już od wczesnej młodości zdrowie mu podkopywała położyła kres młodemu, pełnemu nadziei życiu w dniu 22. lutego zeszłego roku.

Jego to badaniom analitycznym zawdzięczamy sposób gry, którego nazwa »Waryant krakowski« utarła się już powszechnie w świecie szachowym. Zmarły brał wiele razy z pomyślnym skutkiem udział w turniejach korespondencyjnych.

Cześć Jego pamięci!

WARYANT KRAKOWSKI.

Po ciągach: 1. e2—e4 e7—e5, 2. S g1—f3 S b8—c6, 3. G f1—c4 G f8—c5, 4. c2—c3 S g8—f6, 5. d2—d4 e5×d4, 6. c3×d4 G c5—b4+

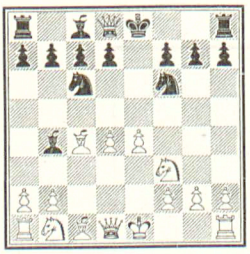

pozycya po 6. ciągu czarnych

grywano albo 7. G c1—d2, albo też S b1—c3, co prowadzi do t. zw. ataku Möllerowskiego.

Odmienny sposób gry zastosował poraz pierwszy niejaki Lord w turnieju londyńskim 1883. grając w dwóch partyach 7. K e1—f1. Ciąg ten ma na celu dojście kosztem roszady szybko do ataku opartego na opanowaniu wieżą a, linii e.

Te dwie partye Lorda, grane zresztą dość słabo, nie zdołały zwrócić uwagi na ten sposób gry, to też pełnych 22 lat minęło do chwili, kiedy genialny Amerykamin Marshall w turnieju ostendzkim 1905. zastosował 7. K e1—f1 w świetnie wygranej partyi z Burnem. (Patrz partya 2).

I ta partya jednak nie wprowadziła tego sposobu gry do praktyki turniejowej. Obecne pokolenie mistrzów gry królewskiej stroni od zawikłanych kombinacyi i komplikacyi, tembardziej, gdy nie są jeszcze dostatecznie znane i zanalizowane.

Dopiero śp. Henryk Bartmański, członek krakowskiego klubu szachistów, mając w r. 1909. grać w pierwszym krakowskim turnieju korespondencyjnym, zanalizował konsekwencye wyżej podanego ciągu i przekonawszy się, że biała strona tą drogą dochodzi do ataku, zastosował go w kilku partyach z pomyślnym rezultatem i opracował analizę, ogłoszoną w »Wiener Schach Zeitung« w roku 1910 str. 242. pod tytułem: »Krakauer Variante der italienischen Partie«.

Za przykładem śp. Bartmańskiego żywo zainteresowali się członkowie krakowskiego klubu szachistów tym sposobem gry, pełnym pięknych zwrotów. Waryant krakowski zaczął w klubie kwitnąć, wiele partyi korespondencyjnych na ten temat rozegrano, aż wreszcie doszedł w roku zeszłym do skutku turniej korespondencyjny na temat Waryantu krakowskiego. Inicyator jednak i twórca analizy udziału w nim wziąść już niestety niemógł, kilka dni bowiem przed jego rozpoczęciem życie zakończył.

Turniej niezawiódł nadziei: wzbogacił znacznie grę, dodając dużo nowych zwrotów i rzucając światło na ich wartość.

Wyczerpującą analizę na podstawie wyników turnieju opracowuje jeden z największych znawców teoryi szachowej, autor wielu prac analitycznych Dr. Józef Bannet z Krzeszowic.

Ograniczamy się na razie do tego ogólnego omówienia historyi powstania tego nowego sposobu gry, który dzięki ś. p. Bartmańskiemu wszedł do teoryi gry w szachy pod nazwą »Waryant krakowski«. Stanowić to będzie po wsze czasy dowód, że i w tej gałęzi twórczości myśli ludzkiej umysłowość polska nie została poza innemi.

W następnym numerze sierpniowym mamy zamiar przystąpić do podawania wyników prac analitycznych nad Waryantem krakowskim, tymczasem zaś umieszczamy kilka partyi w ten sposób granych.

Turniej klasowy odbył się w lokalu klubu od 1go Stycznia do 28 Lutego b.r. (1911.)

W turnieju brali udział tylko członkowie a mianowicie:

Baumann Bolesław — Bier Rudolf
Klemensiewicz Józef — Dr Masny Ignacy
Mühleisen Ludwik — Kulesza Feliks.
Pierzchała Bronisław — Wierzbowski Maryan.

Rozegrano 86. partyj — z tego przypada: 36. wygranych, 8 remis, 42 przegranych. — p. Kulesza nierozegrał turnieju.—

I szą nagrodę otrzymał: Bier Rudolf
złota dewizka z odpowiednią dedykacyą
II gą nagrodę otrzymał: Dr Masny Ignacy
złota dewizka z odpowiednią dedykacyą
III cią nagrodę otrzymał: Klemensiewicz Józef
srebna dewizka emaliowana z odpowiednią dedykacyą.—

Rozdanie nagród:

Podczas uczty pożegnalnej dn. 20/III. 1911 r. na cześć W. Ludomira Benedyktowicza — Wydział klubu uprosił p. Benedyktowicza, by był łaskaw rozdać nagrody zwycięzcom turnieju — P. Benedyktowicz rozdał nagrody i wzniósł toast na cześć Sz. Zwycięzców.—

Wręczenie dyplomu na Członka honorowego
Krakowskiego Klubu Szachistów
Wmu Panu Adamowi Żuk-Skarszewskiemu
b. Prezesowi Klubu.

Dnia 25 go marca 1911 r. udali się w imieniu
Krakowskiego Klubu szachistów - członkowie wydziału
pp. Bronisław Pierchała i Adolf Hauke do Wiednia -
celem wręczenia dyplomu Wp. A. Żuk Skarszewskiemu.
Po przemówieniu deputacyi - p. Skarszewski z serdecznych
słowach podziękował za odznaczenie i pełną życzliwością
podejmował gości u siebie. -

---

na pamiątkę wklejono kopję dyplomu w księdze pamiątkowej. -

Krakowski Klub Szachistów.

Wielmożnemu Panu

Adamowi

Żuk Skarszewskiemu.

W Krakowie, dnia 30-go Października 1910 roku.

Czcigodny Panie!

Krakowski Klub Szachistów ze szczerem uznaniem i wdzięcznością zapisał w swych rocznikach okres czasu, przez przeciąg którego Czcigodny Panie kierowałeś jego sprawami.

Dzięki cennym zaletom Twego charakteru w Klubie naszym panował dawny miły towarzyski nastrój. Usiłowania Twoje były kierowane ku podniesieniu poziomu gry szachowej przez zachęcanie do studyów teoretycznych, urządzanie turniejów zwykłych i korespondencyjnych, nawiązywanie stosunków z klubami zagranicznymi i zapraszanie do Krakowa europejskiej sławy szachistów, abyśmy w szlachetnych z nimi zapasach zbudzili zaufanie we własne siły.

Tej to wybitnej działalności Twojej zawdzięczamy, że Klub nasz, po utracie swego dawnego schroniska nie rozbił się na drobne grupy, lecz przetrwał najcięższe czasy i znowu skupił się około zachwianego znaku.

Teraz, skoro stosunki niepozwalają Ci nadal pozostać w gronie naszem, pragnąc utrzymać te serdeczne węzły, jakie nas z Tobą łączyły, mamy zaszczyt zaliczyć Cię Czcigodny Panie w poczet honorowych Członków naszego Klubu.

Uczta pożegnalna dla Wgo Pana
Ludomira Benedyktowicza
Członka honorowego i b. Prezesa Krakowskiego Klubu Szachistów
dnia 20. marca 1911.

Na ucztę pożegnalną która odbyła się w restauracyi hotelowej Polera przybyli WW. Ludomir Benedyktowicz - prezes Klubu Marjan Wiesiołowski prezes - zastępca prezesa Stanisław Turczynowicz z żoną bibliotekarz Ignacy Król - skarbnik Adolf Mauke prezes i sekretarz Bronisław Piechata - byli członkowie Klubu - profesorgim. Jąthkiewicz, Ludwik Sippel i Rychwicki B. - członkowie Klubu: Dr Massny - Schmeidler - Bier - Dr Jettig - Pattak Aleksander - Dr Bogdani - z zaproszonych na ucztę nie mogli przybyć Chmurski S. z żoną - inżynier Major Jan. -

Pierwszy toast na cześć d. Benedyktowicza wzniósł prezes Klubu M. Wiesiołowski - podnosząc w serdecznych słowach zasługi jednego z założycieli - b. prezesa i członka honorowego - życząc Mu - by stosunki pozwoliły powrócić Mu na stały pobyt do Krakowa. -

Drugi toast na cześć Gościa wzniósł profesor Jąthkiewicz - przemówieniem patryotycznem podniosłe -

p. Benedyktowicz dziękował serdecznie w gorących słowach za przyjęcie wznosząc toast na cześć Pań -

Na ogólną prośbę odśpiewał p. Benedyktowicz piękne piosenki patryotyczne i wesołe krakowiaki

p. Jąthkiewicz wygłosił wiersz W. Pola. -

Pani Wiesiołowska wzniosła toast na cześć p. Benedyktowicza

p. Wiśniewski wniósł toast na cześć państwa Towarzyszy i państwa Hauke –

Podczas uczty rozdał p. Benedyktowicz nagrody przyczynom Towarzystwa strzeleckiego, a mianowicie p. Biernackiemu i P. Marcinowi – wówczas Lek stud. – p. Klemensiewicz nieobecny z Krakowie. –

Po kolacyi udali się wszystkie uczty do Klubu – a miła pogawędka przy czarnej kawie i likierach – przeciągła się do godziny 1szej po północy. –

p. Hauke grał swoje partye na fortepianie. –

Miły nastrój całej uroczystości i życzliwości dla L. Benedyktowicza został zapisany w pamięci i sercu uczestników. –

Wielmożny Panie!

Zaproszenie.—

Dnia 20. marca b.r. tj. w poniedziałek, odbędzie się uczta pożegnalna dla Wgo Pana Ludomira Benedyktowicza, założyciela krakowskiego Klubu szachistów, b. prezesa i członka honorowego, który opuszcza Kraków, przenosząc się na stałe mieszkanie do Kęt.

Ze względu na zasługi tak zacnego Polaka, artysty-malarza, literata i ukochanego Członka Klubu, Wydział ma nadzieję, że Wny Pan zechce wziąć udział w tem pożegnaniu.

Dla uświetnienia uroczystości Wydział zaprasza również i Szanowne Panie, żony Członków Klubu, jakoteż i byłych Członków Klubu.

Uczta odbędzie się w restauracyi hotelu Pol. lera o godz. 1/2 do 8 wieczór, — wkładka 5 koron od osoby. — Zgłoszenia i wkładki pieniężne przyjmuje Wydział niżej podpisany między 5 a 7 wieczorem w Klubie, do dnia 18-go b.m. do godz. 7. wieczór.

O godz. 10. wieczór po kolacyi udadzą się Uczestnicy zebrania do Klubu na czarną kawę i herbatę.

Dla Panów strój balowy lub wieczorowy, dla Pań wizytowy.

Kraków, 16. marca 1911.

Za Wydział:

Bronisław Pierzchała. Sekretarz. Stan. Turczynowicz. Zast. Prezes. Maryan Wiewiorowski. Prezes

Pożegnanie Wana Stanisława Turczynowicza

ustępcy prezesa Klubu. 25/IV. 1911.-

Pan Turczynowicz pozyskał wielu przyjaciół w klubie, odznaczał się wielką życzliwością dla Klubu, i w bardzo trudnych chwilach klubu zarządzał nim, dlatego wyjazd jego z Krakowa przyjęto w Klubie ze smutkiem. Wydział Klubu wręczył Wanu Turczynowiczowi złotą dewizkę z odpowiednim napisem na pamiątkę.

Turniej klasowy odbył się w klubie od dnia 1 grudnia 1910 do 31 stycznia 1912 r.

Do turnieju zapisali się:

W.O.C. Baumann, Dr Fertig, Leszczyński, Millleisen - Pattak, Pompa, Dr Bolgdani -

Pomimo kilkakrotnego turnieju nie rozegrali wszystkich partyj między sobą w oznaczonym czasie - / turniej nie został ukończony nagrodami - jakie były przeznaczone dla zwycięzców. -

XXIV Walne Zgromadzenie

28/III 1912 r.

Szachista polski – jedyny miesięcznik szachowy w polskim języku – redagowany przez W. P. Adama Żuk Skarszewskiego – wiceprezesa Klubu ukazał się dnia 1 lipca 1912 r. w księgarniach i został w kilkuset egzemplarzach rozesłany.

Wydanie nadzwyczaj starannie opracowane – pożyteczne dla każdego – z dodatkiem początków gry szachowej – spotkało się z niebywałą oceną i z uznaniem tak u nas jako i za granicą – Zatarione listy gratulacyjne otrzymywał p. A. Skarszewski. –

Krakowski Klub Szachistów, dla którego to wydawnictwo jest prawdziwą chlubą – jęczy „Sześć Boje" wydawnictwu – a Wydział Klubu złożył p. Skarszewskiemu najserdeczniejsze wyrazy uznania za tak pożyteczną a bezinteresowną pracę dla podniesienia gry szachowej. –

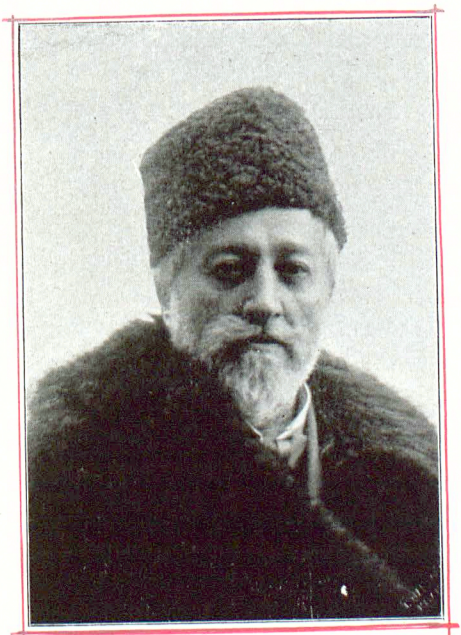

Ludomir Benedyktowicz

Jedyną w swoim rodzaju, 50-tą rocznicę straty obu rąk obchodzić będzie w r. b.

LUDOMIR BENEDYKTOWICZ,

jeden z założycieli krakowskiego klubu szachistów, były jego prezes, obecnie członek honorowy, wielki miłośnik gry w szachy, wybitny artysta malarz i poeta.

Pięćdziesiąt lat temu stracił obie ręce w imię gorącem sercem ukochanych ideałów. Toteż z podziwem i uwielbieniem wspominamy owe straszne, a podniosłe chwile.

Cześć Ci bohaterze!

Cześć tym dwom Twoim kciukom, które w ciągu lat pięćdziesięciu dzierżyły pędzel, przy pracy dla sztuki polskiej w imię tych samych co niegdyś ideałów, które w ciągu pięćdziesięciu lat stanowiły podstawę bytu rodziny!

„Szachista Polski„

KRONIKA.

Z OGNISK SZACHOWYCH POLSKICH.

Turniej jubileuszowy krakowskiego klubu szechistów zakończył się już w pierwszej połowie. Grupy już rozegrały swoje partye, wskutek czego grupa zwycięzców rozpocznie grę z początkiem stycznia. Do grupy zwycięzców weszli pp. Dr. Konczyński, Bier, Dr. Bannet, Aleks. Żuk Skarszewski i Irzykowski. Między nimi więc rozstrzygnie się, komu tytuł mistrzowstwa Krakowa przypadnie.

Inne grupy, grupa drugich, trzecich i czwartych rozpoczną także równocześnie zapasy. Życie w klubie ożywiło się bardzo znacznie, a zwłaszcza młodych sił — zatem sił przyszłości przybyło kilka.

Zadanie D. Przepiórki z naszego ostatniego zeszytu, mat w 6-ciu sunięciach zostało powtórzone przez całą prasę szachową europejską. Znawcy kwalifikują to zadanie, jako dzieło najlepsze, jakie w tym kierunku wogóle powstało. Toteż prawdziwą wdzięczność mamy dla pana Przepiórki, że dał »Szachiście« pierwszeństwo umieszczenia swego arcydzieła, stanowiącego prawdziwą ozdobę naszego pisma.

W Częstochowej nierozwinęło się jeszcze życie szachowe w całej pełni. Zbierają się tu szachiści w cukierni Błaszczyńskiego, (dawniej Rudzki) róg 1-szej alei i ul. Dojazd. Grywa tu przedewszystkiem p. Jan Ryslik, nader silny amator. Przed laty odwiedzali Częstochowę mistrze Waldbrod i Salwe, z którymi p. Ryslik na równi się potykał z dodatnim rezultatem, zaś mistrza Taubenhausa pokonał w Warszawie w pojedynku jak 3 do 2. Około rozbudzenia życia szachowego krzątają się najwięcej pp. L. Pomian Biesiekierski, Paciorkowski, Dr. Rejman, Dr. Marczewski, S. Kośmiński i inni.

„Gazeta Wieczorna" rozpisała w porozumieniu z »Szachistą« turniej korespondencyjny w grupach po pięciu graczy. Dwie grupy grę już rozpoczęły, a trzecia na uformowaniu. Zamierzonych jest pięć grup, a pięciu zwycięzców rozegra nowy turniej między sobą. Nowością jest ten szczegół, że uczestnicy są sobie wzajemnie nawet z nazwisk nieznani, grając pod pseudonimami, a komunikują sobie sunięcia za pośrednictwem redaktora szachowego gazety. Wynikają z tego różne okoliczności odmienne, n. p. zmniejsza się koszt wydatków na portorya do 25%. Wpisowe koron dziesięć należy nadsyłać na ręce Redakcyi »Gazety Wieczornej«, Lwów, Sokoła 4, równocześnie ze zgłoszeniem, przy którem należy podać obrany pseudonim. Uczestnicy grać będą po jednej partyi, każdy więc będzie miał do grania partyj cztery.

Z CAŁEGO ŚWIATA.

Mistrz Reti grał w wiedeńskim klubie szachowym w grudniu z. r. równocześnie ośm partyi z pamięci, przeciw silnym amatorom. Z zadziwiającą pewnością przeprowadził wszystkie ośm partyi w trzech godzinach do końca. Wygrał 5, 1 nierozegrana, a dwie tylko przegrał przeciw pp. Grünbergowi i Żukowi Skarszewskiemu.

Povijst šaha. Pod tym tytułem wydał I. Gross w Karlovač'u książkę w języku chorwackim, opisującą historyę powstania i rozwoju szachów.

Cenne to dziełko, ładnie wydane, omawia stan rozwoju szachów we wszystkich państwach i u wszystkich narodów kulturalnych, przyczem osobny rozdział obszernie omawia »Szachy u Żydów«. Znany i ceniony kompozytor zadań p. I. Gross, należy widocznie do tego szczepu. Umie jednak z tem łączyć miłość dla kraju i narodu, wśród którego zamieszkał, gdyż szachy w Chorwacyi opisuje z widoczną predylekcyą.

Książka ta, choć rozmiarami nie wielka — może pouczyć wielu ciekawych rzeczy, kosztuje zaś tylko jedną koronę. Widocznie w Chorwacyi można liczyć na rozpowszechnienie takich rzeczy.

Wydział 23

wybrany dnia 28/III 1912.

Prezes Marjan Niemierowski

Zastępca Prezesa Adam Stefan Skarżewski

Sekretarz Stanisław Sienkiewicz

Skarbnik Aleksander Pattek

Bibliotekarz Ignacy Król

Gospodarz Dr Wiktor Pogorzelski

Zastępcy Wydziału:

Dr Barnet; Bauman Bol.

Komisya szkontrująca:

Chmurski i Pompa

Rok jubileuszowy

Krakowskiego Klubu Szachistów

1893-1913.

Turniej jubileuszowy.

od 15 Listopada 1912 do 8 Lutego 1913.-

Do turnieju zapisali się: z członków klubu: Dr Bogdani Dr Bannet Król - Strykowski - Klemensiewicz - Leszczyński - Pierchała - Sattak - Skarżewski Adam
z gości nie należących do klubu: Ameisen - Bier - Borecki Dr Fendler - Koszczyński - Jasnkowski - Pitka - Stanasiek - Karwowski Alek. Schichter - Kulessa - razem 20 Członków -

Członkowie turnieju zostali rozlosowani na 5 grup po cztaech - grają z sobą jeden jednej partyi -
Zwycięzcy z tych 5ciu grup - zostali według ilości punktów wygranych podzieleni na 3 grupy - grają znowu jeden z jednej partyi -

W I grupie zwyciężyli: Dr Bannet 3½ - Strykowski 3½ Bier - Koszczyński - Skarżewski Al. po 1.-

w II grupie zwyciężyli Stanasiek 3.
Dr Bogdani 2
Schichter 1.

w III grupie zwyciężyli Pierchała 4.
Klemensiewicz 3.
Pitka 2.
Koszczyński 1.-

Zwycięzcy I Grupy Dr Bannet i Strykowski rozegrawszy z przystępującego im prawa o rozegranie I nagrody - wyrażają życzenie by Wydział Klubu / urządził w jednej z b. turniej jubileuszowy o I nagrodę t.j. o złoty medal z wizerunkiem widziału ścisłego grania wszystkich gry szachowej.

Rozdanie nagród

Zwycięzcom turnieju jubileuszowego

dnia 31. maja 1913.

Po przemówieniu referenta Turnieju p. Adama Pak Skarzeńskiego rozdane zostały nagrody zwycięzcom turnieju.

I nagroda w Grupie I-ej złoty medal o mistrzostwo m. r. 1913.
nierozegrana

pp. Dr Bannet i Żmyślowski uzyskali w I grupie najwyższą ilość punktów po 3½ - nie chcieli jednak rozegrać 3 partyj mecz wydziałów nierozegranych - gdyż wydział Klubu - by w jesieni br. wydział rozgrywał turniej o I-szą nagrodę -- nierozegrano. -

II nagroda w Grupie II giej otrzymał:
Wp. Stanasiek / 3 punkta wygrane /
jako nagroda: dzieło malarskie Laskera - i nominacyę na Członka Klubu na r. 1913 z uwolnieniem od składek

III nagroda w grupie III ciej otrzymał:
Wp. Bronisław Pierchała / 4 punkta wygrane /
jako nagroda: Kalamarz bronzowy.

Uczestnicy turnieju którzy zdobyli po zwycięzcach turnieju - najwięcej punktów - otrzymali jako upominki Turnieju - artystyczne fotografje ofiarowane przez pp. Tadeusza Raczy i Dr Stanisława Ks Świątkiego - i tak. Dr Bannet i Żmyślowski w I grupie 3½ p.
Dr Bogdanni w II Grupie 2 punkta
Klemensiewicz Józef w III Grupie - 3 punkta

Wydział 24.

wybrany dnia 31/V. 1913 r.

Prezes: Marjan Dzierzbicki

Zastępca Prezesa: Edward Dr Mercer Rt

Sekretarz: Bronisław Perzchała

Gospodarz: Dr Wiktor Pogorzelski

Skarbnik: Aleksander Pattaky

Bibliotekarz: Ignacy Król

Zastępcy:

Bauman Aleksander Dr Bennet Józef

Komisya rewizyjna:

Schmied Grey

Z powodu 20 letniego istnienia krakowskiego klubu Szachistów i odbyć się mającego jubileuszowego Walnego Zgromadzenia – Wydział klubu ogłosił we wszystkich krakowskich gazetach następujący komunikat:

Ze stowarzyszeń.

— **Z krakowskiego klubu szachistów.** Dn. 31 bm. tj. w sobotę odbędzie się w klubie o godz. 8 wiecz. walne zgromadzenie członków, oraz rozdane zostaną nagrody uczestnikom jubileuszowego turnieju szachowego. Krak. klub szachistów, założony w r. 1893, obchodzi 20 letni jubileusz; to też wydział zaprasza członków klubu, uczestników turnieju, którzy jako goście brali w nim udział i b. członków klubu na to uroczyste zgromadzenie. Wydział przyjmuje prenumeratę w kwocie kor. 5 na „Szachistę polskiego". Redakcya tego miesięcznika, pragnąc rozszerzyć umiejętność gry szachowej, opartej na racyonalnych zasadach między ogół zwolenników, dołącza już od kwartału dodatek (bezpłatny) o nauce gry szachowej. Adres klubu: Rynek gł. Kawiarnia p. Wolskiego nr. 19. Adres redakcyi: **Adam Skarszewski, Batorego 22.**

Wydział zawiadomił wszystkich członków klubu jako i b. członków by mieli udział w Wal. Zgromadzeniu.

Wydział zawiadomił W. P. Ludwika Benedyktowicza mieszkającego obecnie we Lwowie, ul. Grunwaldzka o jubileuszu.

Wydział zaprosił uczestników turnieju, którzy jako goście brali udział w turnieju o wzięcie udziału.

Referent turnieju p. Adam Stan. Skarszewski rozda nagrody zwycięzcom turnieju po Wal. Zgromadzeniu. –

Wydział klubu postawi wniosek Wal. Zgromadzeniu, zamianowanie W. Pana Anastazego Chrzanowskiego – członkiem honorowym – za jego pracę i trudy przy założeniu Klubu w r. 1893 – za piastowanie różnych godności w Wydziale Klubu –

Szachista polski w Numerze 12. zawiadamia również o Wal. Zgromadzeniu jubileuszowem. —

XXV. Walne Zgromadzenie jubileuszowe

z powodu 20-letniego istnienia Krakowskiego Klubu Szachistów w Krakowie, dnia 31. maja 1913.

Porządek dzienny:

1. Sprawozdanie Wydziału za rok ubiegły.
2. Sprawozdanie skarbnika i rewizorów.
3. Zatwierdzenie rachunków.
4. Wnioski i interpelacye członków.
5. Wybór nowego zarządu i rewizorów.

Wniosek Wydziału: Zamianowanie Członkiem honorowym W. Chmurskiego Anastazego.

Obecni: Chmurski Anastazy - Baumann Bolesław - Dr Bogdan Wiktor - Ferby Zygmunt - Żmykowski Karol - Klemensiewicz Józef - Król Ignacy - Lakwiński Tadeusz - Dr Masny Ignacy - Meikleiwen Kudewik - Nowak Stanisław - Pollak Aleksander - Pierzchała Stanisław - Dr Samuel - Pompa Edward - Mikuli Fryderyk - Schneidler Bernard - Szpalski Władysław - Dr Stępiński Stanisław - Skarszewski Adam - Wiewiorowski Maryan

b. Członkowie: Dr Mikiewicz Bolesław - Pietrzyk Jan - Rychwicki Daryl - z uczestników turnieju: Stanasiek - Skarszewski jun. - Pułka -

Prezes Wiewiorowski skreśla w krótkich zarysach historyę Klubu od założenia r. j. a. 5 r. 1893. do bieżącej chwili - prowadzi pasługi założycieli Klubu - a przedewszystkiem obecnego na Zgromadzeniu p. Anastazego Chmurskiego - który jest obecnie najstarszym Członkiem Klubu - piastował różne godności w zarządach Klubu, jako Referent turnieju był duszą tychże - a swoją grawością i usposobieniem przysłał serca wszystkich

Z powodu zabaw p. A. Chmurskiego - Wydział stawia wniosek
Walnemu Zgromadzeniu, zamianowanie p. A. Chmurskiego
Członkiem honorowym Klubu -
Walne Zgromadzenie uchwala jednogłośnie -
Prezes odczytuje adres i wręcza p. Chmurskiemu złotą deskę
na której jest wyryte: Anastazemu Chmurskiemu Członkowi honorowemu
Krakowski Klub Szachistów 1893 - 1913. -
p. Chmurski w serdecznych słowach składa podziękowanie. -
2. i 3. Sprawozdanie Skarbnika i Komisji -
p. Chmurski stwierdza że komisja sprawdziła rachunki
za rok ubiegły - znalazła wszystko w porządku - i uchwala
udzielić Wydziałowi absolutoryum -
uchwalono. -
4. Wniosek Członków - przemawiał p. Schmeidler - Nowych
½ Zarząd o zmianie miejsca lokalu -
5. Wybór Wydziału i Komisji -
p. Zamman stawia wniosek - by przyjęto i wybrano
tem samym Wydział en bloc na r. 1913.
uchwalono. -

odczytano telegram p. A. Benedyktowicza -

Referent Komisji radzi nagrody przyszłemu Turniejowi jubileuszowe-
mu. - następnie odbyła się wspólna kolacya - a potem w miłej
i serdecznej pogawędce - wznoszono wiele przyjaznych toastów -
i uchwalono wysłanie telegramu do p. Benedyktowicza. -

W. pp. Tadeusz Rząca i Dr. Stanisław Stępiński
ofiarowali partyzyjną fotografję - własnej pracy
na upominki uczestnikom Turnieju. -
Wydział przyjął ten poczciwy podziękowanie. -

Die ...aten im dienstlichen Eingange der mittels ...druckapparates ausgefertigten Telegramme ...ten: 1. den Namen des Aufgabeamtes, 2. die ...enummer, 3. die Wortzahl (eventuell ir ...rm), 4. den Monatstag und 5. die Stund ... und Minute der Aufgabe. ...e daty w nagłówku telegramów, poch... z aparatów drukujących tekst oznaczają ... urzędu nadawczego, 2 numer nadaw... liczbę słów (ewentualnie w formie ułamka), ...ch miesiąca, 5. godzinę i minutę nadania. ...рові хати в заголовках телеграм, котрі по... в апаратів віддаючих текст друкованими ...ми, означають: 1. назву уряду надав... 2. число надання, 3. скількість слів (вгля... формі дроба), 4. день місяця, 5. годину і хвилю надання.

Gattung: Rodzaj: Рід: —————

Eingangsnummer: Liczba nadejścia: Ч. надіслання: 11368

krakow rynek wenzel klub szachistow

Die Telegraphenverwalt... übernimmt hinsich... tlich der ihr zur Beför... oder Bestellung übergebenen Telegram... wie immer gear... tete Ve... ng. Zarząd telegrafów n... ...a siebie żadnej ...sprzeczności odpowiedzialnos... ...legramy oddane ...esy... ...czenia. ...в не... себе в загалі ...ности за т... ...грами віддані ей ...слання або... ...ручення.

LW,31 V 913, pp

EPST

Dienstliche Angaben: Dopiski urzędowe: Урядові замітки:

Telegramm — Telegram — Телеграма

aus — z — з

Aufgenommen von Odebrano z Відобрано з ——— auf Ltg. Nr. na przewod. l. провод. ч. ———

am dnia дня ——/——191—— um o o ——— Uhr godz. год. ——— M. m. м. ——— Mittag poł. пол.

durch przez через ———

...twow 1,-5516 23 31 4./50= gegeben am ...y dnia ний дня ——/——191 um o o ——— Uhr godz. год. ——— M. m. м. ——— Mittag. poł. пол.

:= niech zyje krakowski klub szachistow wszystkich serdecznie pozdrawiam i za łaskawa o mnie pamiec gorąco dziekuje ,= tudonir benedyktowicz ="

Adres

W.P. Anastazemu Chmurskiemu

Członkowi honorowemu.

Czcigodny Panie!

Dwadzieścia lat mija, gdy grono ludzi miłujących szlachetną grę szachową zawiązało w Krakowie - Klub szachistów.

Jednym z pierwszych pionierów tej myśli i czynu byłeś Ty Czcigodny Panie.

Początkowe lata istnienia Klubu naszego, to lata ciężkiej pracy i trudu.

W szeregu tych wielu, którzy z gorliwością i poświęceniem starali się utrzymać i utrzymać nasze grono, stanowiące jedyny Klub szachowy w całej Polsce, - byłeś Czcigodny Panie zawsze pierwszym.

Przez długie lata, jako członek Wydziału gorliwą pracą, wytrawną radą, fachowym nawstrem i niezrównanemi talentami umysłu i serca kładłeś podwaliny istnienia naszego Klubu.

W uznaniu tych niespożytych zasług, których wagę, owocność, a przez nas wszystkich tak cenioną skromność własną zawsze chwalić się starałeś

Walne Zgromadzenie Członków
Krakowskiego Klubu Szachistów

w uroczystym dniu dzisiejszym, w jubileuszowym roku 20-letniego jego istnienia

- na jednogodny wniosek Wydziału -

mianuje Cię jednogłośnie

Członkiem honorowym

Klubu

z tem serdecznem życzeniem, byś w swoim zdrowiu nadal swą cenną radą i szczerą życzliwością otaczał nas wszystkich, a skromny upominek, jaki Ci na pamiątkę dzisiejszej chwili składamy, niech Ci nas wdzięcznych i oddanych przyjaciół przypomina

w Krakowie dn 31 Maja 1913.

Zarząd Członków Klubu.

Partyjka[1].

„Dobry riart tysiąc wart".

Wpada do Kawiarni Prezes.
Ręce ma w kieszeniach,
rzuca, woła na Kelnera:
„Ej, czarnej siedzenia
„do rajzdes[2]. A niechże trzaśnie piorun jasny...!
„Dopiero, że Klubowi czas już na dom wracamy."

Usiadł, a stos książek różnych osobę zakrywa,
bo Prezes sekretarzem i skarbnikiem bywa.
Raz pierwszego w miesiącu, co stale się zdarza,
z uśmiechem kwit przynosi. Wcale się nie przeraża
tem, że członek odpowie: „Dziś nie mam monety."
A Prezes: „Już?" — i sunie do innych. Niestety!
Toć należeć do Klubu nie byłaby rzecz miła,
gdyby nie te wciąganie wkładek straszna siła.

1) Prezesem Klubu, Panem Maryanem Wiewiorowskiego,
z Panem Bolesławem Baumanem.

Preres smutny, bo siedzi sam. Tego nie lubi.
Myśli: „Brak mamony towarzystwo zgubi.
„ Ludzie tyle pieniędzy w karty przepuszczają,
„ a na Klub nic im grosza i w szachy nie grają.
Nato nadchodzi Bauman.
Preres promienieje
wyciąga dłoń i pyta: „Co dla mnie dzisiaj?
„ Łyżew? Na Salwatorze tam podobno grabią?"
A Bauman: „Wolne karty, jak się masz mój hrabio?"
Preres: „Grany?"
Bauman mówi: „Kocham cię, Preresie!"
Tymczasem Reiner stara szachownica niesie
i szachy (Rosia bez głów i w pudełku brudnem).
Bauman: „Proszę herbatkę... naturalnie z rumem"
(Bum zasię Kawiarniany mówi że zastuga,
że często Kibic zetkę nos i robi fugę).
Bauman patrzał i rzekł: „Trup!"
Preres: „Nieświadomo
Kto?"
Bauman: „Widzicie go, jak dziś gra fatalnie."
Na Preres: „Bo wygrana mnie dobre robi."
Bauman: „Kloszek!"
Preres: „Uhu! To mnie obij."
„Obił to mógł" – rzekł Bauman – „owca, patraj, aby...."
Preres: „„Patraj" powiedział. Śmieszne, bo gwar słaby[2]!"

[2] Gwary te są podsłuchane.

II-ga część Turnieju jubileuszowego

I nagroda: złoty medal „mistrzostwa miasta Krakowa"
II „ srebrny medal „dar członków Klubu"
III „ medalion Ks. Poniatowskiego „dar Klubu
IV „ teka skórzana na bilardo „dar prezesa Klubu"
V „ przycisk marmurowy „dar b. członka klubu p. Kulesy
VI „ artystyczna fotografja „dar Dr Stępińskiego" - dla uczestnika turnieju który nie wygrał żadnej partyi -

czas trwania od 7 Października 1913 r.
do 31. Grudnia 1913 r.

Uczestnicy turnieju mają rozegrać po jednej partyi - według regulaminu - referentem turnieju: W.p. Pattak Aleksander

Zapisali się następujący: z nieczłonków: pp. Ameisen, Hauke, Dr Merunowicz, Liebeskind, Pitrele, Skarszewski jun. i Dominik
z członków: pp. Dr Bannet, Strykowski, Gałuszka Stanasiek,
razem 11 graczy.

Wynik rozegrania partyi.-

I nagroda otrzymał W. P. Hauke
II „ „ Ameisen
III „ „ Dominik
IV „ „ Dr Bannet
V „ „ Strykowski
VI „ pocieszenia „ Gałuszka

Za najpiękniejszą partyę przeznaczył „Szachista polski - cenne dzieło szachowe - otrzymał

Turniej Jubileuszowy.-

		Stanaszek	Dr Bannet	Ameisen	Gałuszka	Hauke	Pitrele	Szykowski	Dr Mieroszewski	Liebeskind	Dominik	Al. Skarszewski	Wynik:	Nagroda:
1														
2	Stanaszek		0	0	0	0	0	0	1	1	0	0	2	IX
2	Dr Bannet	1		1	1	0	0	0	½	1	1	1	6½	IV nagroda
3	Ameisen	1	0		1	½	½	1	1	1	1	1	8	II nagroda
4	Gałuszka	1	0	0		0	0	0	0	1	0	0	2	XI nagroda pocieszenia
5	Hauke	1	1	½	1		1	1	1	1	½	1	9	I nagroda
6.	Pitrele	1	1	½	1	0		0	0	0	0	0	3½	VIII
7	Szykowski	1	1	0	1	0	1		0	1	0	1	6	V nagroda
8	Dr Mieroszewski	0	½	0	1	0	1	1		1	0	0	4½	VII
9	Liebeskind	0	0	0	0	0	1	0	0		0	0	1	X
10	Dominik	1	0	0	1	½	1	1	1	1		1	7½	III nagroda
11	Al. Skarszewski	1	0	0	1	0	1	0	1	1	0		5.	VI

Ogółem rozegrano 110 partyi - z tego 57 partyi wygranych - 57 partyi przegranych - 8 partyi remis -

Wszyscy uczestnicy turnieju wraz z Referentem otrzymali od prezesa klubu p. M. Mieroszewskiego medaliony gipsowe z wyjątkiem Brak. Klubu Szachistów - na pamiątkę jubileuszu - 20 letniego Klubu. -

125

Dnia 24 Stycznia b.j. w sobotę odbędzie się w lokalu Klubu o godzinie 8 w. zebranie towarzyskie, podczas którego zostaną rozdane nagrody uczestnikom Turnieju jubileuszowego.

Po rozdaniu nagród wspólna kolacya - według woli uczestnika.

Wydział zawiadamia członków Klubu - i do uczestników Turnieju.

Wydział zaprasza członków Klubu pianistów - i gości. -

Wydział Krakowskiego Klubu Szachistów

zaprasza

W. P. . . . . .

na zebranie towarzyskie

które odbędzie się w sobotę dnia 24 stycznia 1914 o godz. 8 w. w Klubie.

Program:

Rozdanie nagród Zwycięzcom Turnieju jubileuszowego.

Wspólna kolacya według woli Uczestnika.

Za Wydział:

M. Wiewiorowski. B. Pierzchała.

Zebranie towarzyskie

Rozdanie nagród Zwycięzcom Turnieju jubileuszowego dnia 24. stycznia 1914 w lokalu Klubu o godz. 8. wiecz.

Obecni: M. Wiewiorowski pioun, Skarszewski - Tattak, Pierzchała, Stępiński, Sapalski, Dr Barnet, Dr Laub, Hauke, Strykowski, Schmeidler, Putka, Stanasiek, Dominik, Modelewski, Pitrele, Fertig.

Po Kolacyi zabrał głos prezes Wiewiorowski - w krótkim przemówieniu zwrócił uwagę na cel turnieju jubileuszowego, następnie rozdał nagrody dla zwycięzców turnieju - wzniósł toast na cześć protektora turnieju p. Tattaka i zwycięzców turnieju - p. Hauke wzniósł toast na cześć grających w turnieju - prezes Wiewiorowski wzniósł toast na cześć p. Skarszewskiego - następnie na cześć młodych panów Akademików - p. Dr Barnet na cześć p. Wiewiorowskiego p. Dr Laub wzniósł na cześć pani Wiewiorowskiej.

Po toastach odczytał p. Dr Stępiński humorystyczny wiersz o turnieju -

Przy miłej pogawędce i grze nachowej uczestnicy do 12 w nocy spędzili czas - a godziny spędzone pozostaną wspomnieniem 20 letniego jubileuszu Klubu. -

I nagrodą w turnieju jubileuszowym
złoty medal ofiarowany miasta Krakowa na r. 1913.
zdobył pan Hanke Adolf - inżynier

Wielmożnemu Panu Stanisławowi Żuk Skarszewskiemu
wiceprezesowi Krak. Klubu Szachistów składa wydział
Klubu najserdeczniejsze podziękowania i wyraża pełne prze-
konanie co do sprowadzenia na swój kwat do Krakowa pana
Al. Flamberga z Warszawy.-

Pomimo słoneczności mieli nam zaszczycać się
Klub nasz zaszczycą tylko p. Skarszewskiem -
byłemu płatnemu szachiście p. Marshalla z Ameryki
r. r. 1908 - jak również pana Schlechtera i Barasa
z Wiednia r. r. 1909.-

Wydział:
St. Skarszewski

Aleksander Rittel
Emil Adach

XXVI. Walne Zgromadzenie.

dnia 14 Lutego 1914 r.

obecni: pp. Wiewiorowski Skarzenski Pattak - Pierzchała Nowak - Cutka - Dominik Dr Hypiński - Fertig Leszczyński Dr Mazny

1. prezes Wiewiorowski zagaja - przedstawia sprawozdanie Wydziału - stan kasowy -

2. przyjęto sprawozdanie Kasowe i udzielono Wydziałowi absolutoryum.

Wnioski Różnicze: p. Nowak oznajmia sprawę lokalu i niedogodności tegoż - i poleca nowemu Wydziałowi znalezienie lokalu jeżeli się coś odpowiedniego znajdzie p. Fertig proponuje przystąpienie się do resursy miejskiej - Prezes Wiewiorowski odpowiada na to, żeje wyjaśnienie - zabiera głos Dr Hypiński Dr Mazny wspomni lokale - p. Skarzenski proponuje wynajęcie lokalu przy Kościanie -
p. Cutka stawia wniosek o zakupno nowych krzeseł - wniosek ten zostaje na porządku wyjaśnienia prezesa -

Wybór Wydziału: wybrano M. Wiewiorowskiego - Skarzenskiego - Pattaka - Pierzchały i Broda - w miejsce p. Rozwarskiego wybrano p. Lepalskiego - na rewizorów wybrano p. Baumana Dol. i p. Stasha - do Komisyi sądowej p. Chmarskiego i Pompe - prezes zamyka Zgromadzenie

MISTRZ FLAMBERG W KRAKOWIE.

Od 20. Marca gości Klub krakowskich szachistów mistrza Aleksandra Flamberga z Warszawy. Jest on jednym z niewielu uznanych przez świat szachowy mistrzów Polaków, a stanowczo między nimi pierwszy. Niedoszliśmy jeszcze do tego, by poddać naszych polskich mistrzów pod ogniową próbę turnieju dla nich urządzonego, któryby jednemu godność polskiego mistrzostwa zapewnił, ale wyniki turniejowe dotychczasowe na obcych terenach stanowią bezsprzecznie p. Flamberga na czoło.

Urodzony w Warszawie 1880 r. znalazł się jako 15 to letni chłopiec w Collegium technicznem w Londynie i tam pierwsze zaczął stawiać kroki na 64 polach. Tam zetknął się z mistrzem Ryszardem Teichmannem, a grywając z nim niemal co dnia, doszedł do dużej znajomości gry — tak, że trzeba go uważać za ucznia Teichmanna.

Powróciwszy po paru latach do syreniego grodu zajął odrazu w gronie tamtejszych szachistów poważne stanowisko. W pierwszym zaraz roku zdobył na turnieju lokalnym drugą nagrodę po Langlebenie. Od tego czasu pierwsza nagroda warszawska nieopuszczała go prawie nigdy. Wyjątek stanowią te turnieje, w których ustąpić musiał pierwszeństwa wielkiemu Rubinsteinowi, a raz zdołał mimo jego spółzawodnictwa osiągnąć pierwsze miejsce przed Rubinsteinem. Na szerokiej międzynarodowej arenie nie grał p. Flamberg nigdy. Z większych turniei na jakich spółdziałał, był w Petersburgu drugim po Lewickim, w Wilnie piątym po Rubinsteinie, Bernsteinie, Lewickim i Niemcowiczu, na warszawskim zeszłorocznym turnieju trzech mistrzów zdobył pierwsze miejsce przed Durasem i Łowckim, zaś w r. b. w Petersburgu nieszczęśliwy przypadek wytrącił mu berło pierwszeństwa i zepchnął na trzecie miejsce po Alechinie i Niemcowiczu.

Otóż obecnie gości p. Flamberg w Krakowie. W poniedziałek dnia 23. marca grał na seansie równoczesnej gry i wygrał z 17 granych, 12 partyi. Dwie przegrał, a trzy nierozegrane. Jestto doskonały wynik zważywszy, że grali wszyscy prawie najlepsi krakowscy szachiści. Prócz tego odbywa się obecnie w Klubie krakowskim mały dwukołowy turniej z udziałem mistrza. Stanęli przeciw niemu jako zapaśnicy najpierwsi krakowscy gracze: pp. Adolf Hauke, Aleksander Ameisen i Józef Dominik. — Pierwsze koło właśnie ukończone. Oto wynik:

		1	2	3	4	
1	Flamberg	—	1	1	1	3
2	Dominik	0	—	1	1	2
3	Ameisen	0	0	—	0	0
4	Hauke	0	0	1	—	1

Gry były przeważnie ładnie i dobrze prowadzone. — Najlepiej bronił się mistrzowi p. Dominik, który poddał się po sześciogodzinnej walce — w której p. Flamberg w nader zgrabny sposób dowiódł wyższości dwóch gońców nad gońcem i skoczkiem. P. Hauke padł ofiarą błędnej analizy nowego wydania »Bilguera« — uzupełnionej — niestety także błędnie przez p. Paszkiewicza w poprzednim zeszycie »Szachisty«. Przeciwnik jego p. Flamberg w najprostszy sposób swą wyborną grą błędność analizy wykazał. Podajemy poniżej przebieg tej ważnej dla teoryi gry.

Ofiarą padł p. Ameisen — mimo solidnej i poprawnej gry — z powodu, że będąc przed egzaminami nie grywał ostatnimi czasy — i wyszedł z wprawy, a uległ zmęczeniu. Toteż po pierwszem kole ustąpił z turnieju miejsce p. Irzykowskiemu.

---

245. Gra hiszpańska

grana na turnieju w Krakowie.

	Mistrz Flamberg.	A. Hauke.
1.	e2—e4	e7—e5
2.	S g1—f3	S b8—c6
3.	G f1—b5	a7—a6
4.	G b5×c6	d7×c6
5.	d2—d4	S g8—f6

Posunięcie to poleca Schlechter w ósmem wydaniu Bilguera jako najlepsze.

6.	S f3×e5	S f6×e4
7.	D d1—e2	D d8×d4
8.	S e5—f3	D d4—b4+
9.	S f3—d2!!	

Patrz artykuł analityczny p. Paszkiewicza z ostatniego zeszytu »Szachisty«. Gra niniejsza idzie zupełnie śladem tej analizy aż do tego punktu. Autor przewiduje tu możność jedynie trzech posunięć dla Białych. 9. c2—c3, albo Gc1—d2, naco odpowiada 9... Db4—e7 zdobyczą piona, albo też 9. Sb1—c3, poczem osiągają Czarne przewagę po ruchu Gc8—f5. Pan Flamberg zdobywa swym ostatnim ruchem bezwarunkowo figurę — czem obalać się zdaje przytoczoną analizę.

		G c8—f5
10.	f2—f3	

Czarne poddały się, po kilku jeszcze ruchach.

Pan Bier udowadnia, że ruch polecony przez Schlechtera 5... Sg8—f6 jest mimo tej gry dobry, grać jednak należy po 6. Sf3×e5, pionkiem c6—c5! Czarne oddają w ten sposób piona tylko chwilowo, zachowując dobrą grę.

Rok II. Kraków. Styczeń i Luty. 1914 r. Nr. 7. i 8.

Redakcya i Administracya w Krakowie, Batorego 22.

Prenumerata roczna wynosi:

W Austryi:	*W ces. Rosyjskiem:*	*W Niemczech:*
koron 5.	*rubli 2·50.*	*marek 5.*

Cena pojedynczego numeru 60 halerzy.

OD WYDAWNICTWA.

Strejk drukarski, który trwał pełne dwa miesiące uniemożliwił wydanie zeszytów styczniowego i lutowego we właściwym czasie. Wydajemy więc obecnie zeszyt podwójny jako Nr. 7. i 8., a chcąc jak najrychlej normalny termin wydania doścignąć, mamy zamiar wydać następne dwa zeszyty, t. j. 9. i 10. wciągu marca. Przepraszamy szanownych czytelników za tę — acz bez naszej winy powstałą zwłokę.

MISTRZ ALEKSANDER FLAMBERG

z Warszawy przybywa 20. Marca do Krakowa, gdzie zabawi jako gość Klubu tydzień. Zamierzony seans gry zbiorowej w poniedziałek 23. Marca, oraz mały turniej z udziałem gościa i najlepszych krakowskich szachistów. Goście w Klubie na cały ten czas pożądani.

TURNIEJ JUBILEUSZOWY.

Wreszcie zakończyła się w Klubie krakowskim walka o mistrzostwo Krakowa. Zwyciężył inżynier Rudolf Hauke, zdobywając tytuł mistrza i złoty medal pamiątkowy. Z dziesięciu granych partyi wygrał 8 a 2 zostały uznane za nierozegrane: zdobył więc 9 punktów. Drugie miejsce osięgnął młody i utalentowany szachista Aleksander Ameisen. Wygrał partyi 7 i dwie połówki to 8, zaś w ostatniej partyi miał to nieszczęście, że skutkiem spóźnienia się o godzinę doliczoną mu do czasu namysłu, uznano mu tę partyę za przegraną skutkiem przekroczenia czasu namysłu. A szkoda, bo przerwano grę w pozycyi dlań korzystniejszej a gdyby był wygrał, doszedłby był do rozgrywki z p. Haukem. Trzecim został Józef Dominik młody gracz rokujący wielkie nadzieje. Gra jego odznacza się nadzwyczajną pomysłowością i elegancyą. Toteż wygrał cały szereg ślicznych partyi, ale też nic dziwnego, że przy tym stylu gry, dwie czy trzy partye przegrał. Czwarty Dr Bannet i piąty p. Irzykowski niemieli tym razem szczęścia; zeszłej wiosny osiągnęli oba na spółkę pierwsze i drugie miejsce, tym razem musieli młodszym ustąpić. Połowę wygranych, pięć z dziesięciu granych partyi osiągnął jeszcze młodziutki p. Aleksander Żuk Skarszewski. Nagrody za dwie najładniejsze wygrane gry zdobyli pp. Dominik, za grę podaną w poprzednim zeszycie l. 197. i Irzykowski, za grę z niniejszego zeszytu l. 222. Rozdanie nagród miało miejsce 24. stycznia b. r. podczas wspólnej kolacyi, wśród szeregu wesołych toastów. Członek Klubu Dr St. Stępiński wygłosił przy tej sposobności wiersz pełen humoru i dowcipu z opisaniem przebiegu walki. Przytaczamy kilka wyjątków jako próbkę.

ST. STĘPIŃSKI.

TURNIEJ.

(Wyjątki dla »Szachisty Polskiego«).

Turniej to wielkie słowo, a zwłaszcza szachowy;
To zmaganie się myśli, więc rekord duchowy!
— — — — — — — — — —

Teraz gracz się namyśla forsownie, a długo,
Rzekłbyś, odkryje chyba Amerykę drugą!
— — — — — — — — — —

Ten zamówił herbatę, tamten szklankę piwa;
Ten pcha do piwa cukier (w zapale tak bywa),
A tamten do herbaty wsadził swą królowę.
Nie dziw, bo pochłaniają ich pomysły nowe.
— — — — — — — — — —

Jak kobieta rozpacza, gdy gasną jej wdzięki,
Tak gracz, kiedy przegrywa, straszne cierpi męki,
Bo i pierwsza i drugi tęsknią do zwycięstwa;
A obojgu im nie brak ni sprytu, ni męstwa.
— — — — — — — — — —

Tymczasem już kibiców pierścień się zacieśnia.
Oni zęby ostrzyli na turniej od września!
Sypią więc, jak z rękawa, z książek cytatami,
Irytując się, to znów machając rękami.
Dziwne, że na »Kibiców czujne Pogotowie«
Nie nałożono dotąd podatków w Krakowie?!
Bez namysłu, a dużo, płaciliby chętnie,
Gdyż kibicować każdy z nich tak lubi namiętnie.
— — — — — — — — — —

Na dziś skończyli gracze. Inni krytykują
I przerwaną partyę ich analizują.
Kwasy i odczynniki rolę grają małą,
Bez nich się analizę rychło robi całą.
Nie umiesz? To się naucz. Wybrniesz łatwo z tego,
Jeśli zaabonujesz »Szachistę Polskiego«.
— — — — — — — — — —

Wydział 25.

r. 1914.-

dnia 14/V 1914.-

Prezes Mayan Sierpowski

Zast. Prezesa Adamczyk Klemczak

Sekretarz Bronisław Pierzchała

Gospodarz Emil Stach

Skarbnik Aleksander Pettelka

Bibliotekarz Ignacy Król

Zast. Prezesa Wł. Ad. Łuk Skarżewski
przyjął swą godność na powrót. Wydziału
dn 15/6. 1914.- wybranym został W. Ludwik Sippel.-

Zastępcy:

Bauman Bolesław. Stach Emil

Komisya Szkontrująca:

Chmurski A. - Pompa

Zmiana lokalu klubu
z dn. 1go Kwietnia 1914.-

Z krakowskiego klubu szachistów. Z powodu zmiany lokalu klubu — od pierwszego kwietnia b. r. wydział zaprasza swoich członków o przybycie o godzinie 6 wieczorem na otwarcie nowej siedziby. Klub mieści się obecnie: Rynek główny l. 16, I. p. w kawiarni p. Franczka nad sklepem p. Tomaszewskiego.

N. Reforma:

Z krakowskiego klubu szachistów. Najstarszy polski klub szachowy — a bardzo niewiele ich w Polsce mamy — przeniósł się do nowej siedziby, w kawiarni p. Franczka nad sklepem p. Tomaszewskiego (Rynek gł. l. 16, I. p.) i tam się już rozgospodarował w dwóch pokojach. Nastaje więc nowy okres rozkwitu dla klubu krakowskiego po długiej wegetacyi.

Kluby szachowe, jeżeli nie mają takich funduszów, jak amerykańskie, lub niemieckie, muszą się przyczepiać do kawiarni, gdzie są traktowane jak kopciuszki. Szachista nie daje tyle zarobku, co karciarz, lub bilardzista, siedzi to sobie o jednym „melanżu“ nad szachownicą przez trzy godziny i tyle z niego. Niegdyś w rynku przy linii A—B była kawiarnia Kijaka. Tam klub miał dwa pokoje i prosperował świetnie. Nie stało Kijaka i klub musiał się tułać. Stoliki szachowe klubu były tuż obok bilardów i nieraz szachista, zatopiony w myślach nad zadaniem ostatecznego ciosu przeciwnikowi, sam obrywał cios — ale od nieostrożnego bilardzisty drugim końcem kija. Jaki taki spróbował raz i drugi, a potem wyniósł się z klubu. Jubileusz swego 20-letniego istnienia jeszcze obchodził klub w tych skromnych warunkach. Teraz nastąpiła zmiana. Dlatego klub uprasza wszystkich swoich dawnych członków, którzy z powodu braku miejsca w poprzednich lokalach przestali chodzić do klubu, by przy sposobności odwiedzili nową siedzibę. Odezwa ta stosuje się nietylko do „niewiernych“ i renegatów, którzy zdradzali klub dla innych spelunek szachowych, ale także do niezorganizowanych zwolenników gry szachowej, do różnych mistrzów, fuszerów i kibiców, niech raczą zawitać do nowej siedziby, jako goście.

Czas:

Ze Stowarzyszeń.

— **Z krak. klubu szachistów.** Obecna siedziba klubu ożywiła na nowo życie klubowe, dzięki temu także, iż członkowie mają obecnie dwa oddzielne pokoje do gry szachowej. Wydział uprasza b. członków, by zechcieli na nowo przystąpić do klubu. Zwolennicy gry szachowej, jako goście są zawsze mile widziani. Wkładka miesięczna dla nowowstępujących wynosi 2 korony. Adres klubu: Rynek gł. Nr 16 I piętro, kawiarnia p. Franczka.

Głos Narodu.

Z krakowskiego Klubu Szachistów. Wydział klubu zaprasza byłych członków, którzy z powodu braku miejsca w poprzednich lokalach zaprzestali uczęszczać do klubu, by zechcieli zapisać się w poczet członków. Klub ma obecnie dwa oddzielne pokoje do gry, co niezwykle korzystnie wpłynęło na ożywienie w klubie.

Od nowo wpisujących się wkładka miesięczna wynosi 2 kor. Członek ma prawo korzystania z bogato uposażonej biblioteki, ma szachy bezpłatnie do gry — oraz ma prawo brania udziału w turniejach. Krakowski klub szachistów rozpoczął 21 rok swego istnienia, jest najstarszym polskim klubem i tembardziej zasługuje na poparcie i utrzymanie go przez zwolenników gry szachowej, których w Krakowie nie brak. Klub mieści się obecnie: Rynek gł. nr. 16 I. p. w kawiarni p. Franczka.

Ilustrowana Gazeta Polska
z dn. 8/6. 1914.

Z KRAKOWSKIEGO KLUBU SZACHISTÓW. Krakowski klub szachistów jest najstarszym klubem w Polsce. Obecny lokal klubu, składający się z dwóch pokoi daje możność członkom do gry swobodnej — bogata bibloteka i najnowsze pisma pozwalają członkom do kształcenia się i obeznania się z najnowszymi prądami gry szachowej. Wydział klubu przyjmuje zamówienia na prenumeratę „Szachisty polskiego“, Klub mieści się Rynek główny l. 16.

leży to w przerwanego artykułu naturze
iż nowości doświadczać rad na cudzej skórze.
Ten więc jest dziś najedzony, tamten jutro jedzie,
a myśli: złoty medal napewno mój będzie!
Jeden tylko, że przegrał, więc płacze i otrzęsy,
lecz na szczęście nasz Dyrektor nie da zjeść się w kaszy!

Jak Robicka się martwi, gdy gasną jej wdzięki,
tak gracz przegrywający strasznie ciągnie męki,
bo i pierwsza i drugi tęsknią do zwycięstwa,
a obojgu im nie brak ni sprytu, ni męstwa.
Tam Prezes, ciągle czuwa, z Panem Redaktorem
"Szachisty" prowadzą do gry, gdy który grać nie może.

W Polnej grabiach dwóch mistrzów z sobą się mocuje,
ten Króla w Rzęt zepędza, tamtego szachuje.
Tamten grzecznie się naumyśla fortownie, a długo,
rada się: otworzyć chyba Amerykę drugą!

Obaj w Rebtak są zręczni, choć żaden nie ostry;
ręce mają w Rzeszotach, bo gnet okien szpary
więcej niemiłosiernie. W tej "Lechicy" Rewiarni,
gdy mróz, temperatura bywa równa psiarni!
Kurzą się więc partnerzy i chuchają w palce,
ale ani na chwilę nie ustają w walce.
Jeden sobie coś mruci, drugi ciężko wzdycha,
że zimno na peronie jak z Radaru Richa.
Obaj bez odpoczynku palą papierosy:
(pod stołem niedopałków całe leżą stosy).

Turniej.

(Wiersz wygłoszony na uroczystej jubileuszowej w Dniu 24 stycznia 1914.)

Turniej, to wielkie słowo, a rozkoszna strachowy!
To ringowanie się wyjścia, wiec rekord duchowy.
Tu nie, jak w polityce, walczysz intrygami,
nie, jak przy piłce nożnej, wygrywasz nogami,
ni szczęściem, lub przypadkiem, jak to przy grze w karty.
Na nic słowne kwiecenia, dowcipy i żarty,
nie bluźnisz bliźniemu w oczy blagą, ni frazesem....
Nie, bo tu, tak uzbrojon, przegrałbyś z Rekesem.
Tu wygrywa umiesz tylko wyższą Kombinacyą,
a wtedy masz i medal i jesienne owacye.
Zdarza się, że Fortuna nagle zdania zmienia....
Lecz od tego nagroda bywa: „pocieszenia"!

Mówi, rewanże....

Ale z nas nikt na to nie bacy.
W Rewiaszu, jak przeróżnych w pulu, pełno wszędzie graczy.
Nie sala od szachistów najtęższych się roi;
lecz z gry się ociągają. Choć ów wiatr nie broi,

Tam zamówił herbatę, tamten wypłakał piwa;
tam pcha do piwa cukier (tak w tapale bywa),
a tamten do herbaty wsadził swą królowę.....
Nie dziw, gdy pochłaniają ich finty szachowe.
Choć herbata ściemniała, a piwo musuje,
graczom jedno i drugie ogromnie smakuje!
Ciągle grają....

Tam podparł rękami swe czoło,
a tamten wyjrzał się z drapie i, patrząc wokoło,
nic nie widzi. Bo w szachach, i to jest ich wina,
ojciec, gdy gra partię, nie pamięta syna.

Dziwne zjawisko. Gdzie regarów jest mocnego praktyka,
więc pół regaru stoi, a drugie pół łyka.
Biedny regar tańcuje i pogięte ramiona,
bo się na nim grających szczerą nienawidzenia.
On, o Rostafie bliźniaków rozmiłych we Francji,
biorze po łbie, lecz dalej ciągle robi swoje.

Wstał gracz jeden. Po sali chodzi pełen niepokoju,
czuje, że mu bilardzisi nie dają spokoju.
Za włosy ich nie tknie, jest mu przykro nawet,
tłumaczy, że jego szachiści często przegrywają.
Przegrać – tak się stało – lecz wciąż się śmieją,
a Reindy mistrzowi pragnie wygotować szkaradę!

Tymczasem już „Bilardów" pięciu zeszło się
na zaciętą.

Dni pełny na tamtej ostrzyki od września
a teraz mamy grudzień. Powtórzyć trzeba!
Kibiców nas „fachowych" nie skłopiły nieba.
Czuja oni dawania ved wieczne pragnienie,
wtyczy wrodzone mają też jasnowidzenie!

Ale jeden z nich innym daje teraz znaki,
że ciągnęły. Ouby zrobił, nerjasna, niestaki.
„Jak mówił?" „Do czego to?" Przecież tak, do Rata!"
„Dziprawda, najgorzej, bo rozstanie matka ...."
I szepce, jak z rękawa czytanie z Rzeszek;
Rady macha rękami w dowód, że jej szkoda.
Dziwne, że na „Kibiców czyjeś pogotowie"
nie natrzono dotąd podatków w Krakowie?
Dużo i bez nawyżek płacili by chętnie
bo Rady Kibicowi lubi nawiązanie.

Wóret Prezes.

Rzekł:

„No jak tam? Śpiewacie z tą z tramwaju!"

A grzeczny odparł: „Prezesie, w Klubie źle się dzieje:
„Lautor bez Tbu, bez pyszka Roi, piosenek złamany ...."

Prezes na to:

„No wiecie co ... To za gorzany!
„Dopiero ciurki pieniądz dałem na naprawę ...
„Na najbliższym Zgromadzeniu poruszę tę sprawę.

żaden nie dręczy i nie da Rady, ni herbaty!

— — — — — — — — — — — — — — — — — —

Późno już. Lokacji minęła godzina,
więc głód nawet Szachistom dokuczać zaczyna.
Wychodzą, ale Szachom spokoju nie dadzą,
ledwo o B3, C4 na ulicy padzą,
i, niebacznie, że ślisko, że ktoś może skręci,
analizę swą dalej prowadzą z pamięci.
Głaz, asfalt, czy gościniec, albo szachownica,
wszystko jedno — — zapatrzeń płotna wszystkich klinga.
Hej, pozdrej w mrocznej Wiśle płotka majdrzeż brykę,
niski z siebie wyprzyjaźń do gry w szachy rybkę,
bo szachy, przyjaciele Rady, to jest gier Królowa!
Niech więc Klub Szachistów, Turniej i myśl królowa!!
Niechaj się Klub rozwija i ma swój dom własny,
bo ten lokal ciasny, za ciemny, za ciasny.
To też składam Rodzinie wniosek:

Na dom nowy

niech da Klubowi miljon

nasz Wydział.... Krajowy!!!

H. Stępień

„Dalipan, to ciekawe, kto tak szachy famie?
„Ale ja go wyśledzę, zdajcie to firi mnimie!"

Na dziś grawe skończyli.

Inni krytykują
i prezesa partyę ich „analizują".

Sui generis była chemia szachowa;
środki: to szachownica, szachy, ugiel i słowa.
Pie unmiesz? To się nauczy. Wybornie? Tabor z tego
słowo zaczarowujesz „Szachiste Polskiego".

Jui Prezes i Mecenas, (co go Niemiec nabił
i koron mu dwanaście z kieszeni zagrabił),
ustawili pozycyę i ten skrzaknął, ów splunął,
wstrząsają ramionami i, drwiąc się, szumią.

Prezes rekt:

„Niemam dom pdań. Nie jestem Filiburg,
„ale zagrałbym lepiej. Niektóre z panów Rzóry
„powie mi: nuco den ciag?" Gwałt szachami,
ai remisiata w pozycyi obok jakaś pani,
ai drzargi z nieszczęśliwych odpędzają szachów
i ai grający w Karty zamilkli ze strachem,
a to dziwo! Bo Karty gra nieznośne sprzyja,
lecz z rzadka w Kawiarni bywa bardzo głośna.

Kelnery przystanęli. Na ramieniu ścierka,
Rzeczy, że szachów ciekaw, jak sroka w kość rzepka.
Chociby goście zgłodniali skrzeczeli z armaty,

Wiek Nowy z dn 8/6. 1914.–

Polski turniej szachowy we Lwowie. Od dnia 16-go maja odbywa się we Lwowie w kawiarni amerykańskiejturniej szachowy przy udziale 13-stu uczestników. Kierownikiem turnieju jest p. M. Roman, w sądzie polubownym zasiadają pp.: dr. Feigenbaum H. inżynier Hanin i radca J. Łapicki. Nagród pięć i dwie honorowe. Turniej ten jest niewątpliwie wielką atrakcyą dla zwolenników gry szachowej, o stopniu zainteresowania świadczy wielka ilość kibiców, zapełniających jedno skrzydło kawiarni dla turniejowców przeznaczone. Walka odbywa się normalnie popołudniu. Cały turniej obejmie 156 partyi i będzie trwał do końca czerwca. W turnieju biorą udział pp.: Elster, Fikus, Gross, Massalski, Piotrowski, „Podolak", Popiel, Silberstein, Streifer, Trau, W. B. Wiesen i Zioło. Najlepsze i ciekawsze partye będą ogłoszone drukiem w „Szachiście polskim", miesięczniku wydawanym przez p. A. Żuka-Skarczewskiego w Krakowie (ul. Batorego 22).

Wynik turnieju
w I szem Kole:

1.	Piotrowski	9 j.
2	Trau	9
3	Popiel	8 ½
4.	Gross	8 ½
5.	Wiesen	8
6.	Zioło	7
7.	Fikus	6 ½

Massalski 6 Silberstein 6. Elster i Streifer 4. Podolak 2.

Dnia 20 Czerwca b. r. odbyło się zebranie towarzyskie Członków Klubu - celem pożegnania W Pana Adama Żuk Skarszewskiego wiceprezesa Klubu - który opuszcza Kraków - a tem samem złożył godność Członka wydziału -

Na zebranie przybyli PP.: Adam Żuk Skarszewski z żoną - Maryan Wiernikowski - Aleksander Sattak - Emil Hoch - Adolf Hauke - Stanisław Nowak - Edward Leszczyński - Karol Szyszkowski - Dr Wiktor Bogdani - Józef Pitka - Stanisek - Dominik -

wielu z Członków wyjechało na wieś - wielkiny usprawiedliwi swoją nieobecność -

Wydział celem umilenia wieczoru, uchwalił partyę konsultacyjną - przeznaczając dla prowadzącego wygranej partyi K 10.- , a dla prowadzącego przegranej partyi K 5.-

O godzinie 8 wieczorem rozpoczęto partyę według regarów - 20 punkcie na godzinę.

po stronie białych: wybrano na przewodniczącego p. Ad. Hauke - jako doradców Dr Bogdańskiego - Żuk Skarszewskiego jun.

po stronie czarnych: Karol. Szyszkowskiego - Nowaka - Pitka -

Białe wygrały -

Uczta Pożegnalna

na cześć W.P. Ludomira BENEDYKTOWICZA
b. Prezesa i Członka honorowego Krak. Klubu Szachistów.

dnia 20 Marca MCMXI.

Menu.

przeplatane - toastami - wierszami - pieśniami

PO KOLACYI
udadzą się uczestniczy do KLUBU
na
CZARNĄ KAWĘ
HERBATĘ i
SZACHY.

MENU

Uczta pożegnalna na cześć
W. P. Ludomira Benedyktowicza
b. Prezesa i Członka honorowego
Krak. Klubu Szachistów.
dn. 20/III 1911.

I

wódki i Kawiory
Szynka na gorąco
polędwica garn.
Toasty
Jedzenie - piwo - wino

~ II ~

po kolacyi w Krak. Klubie szach.

czarna kawa.
herbata.
szachy.

Wielmożny Pan
Ludomir Benedyktowicz
b. Prezes i Członek honorowy Krakowskiego
Klubu Szachistów.

O godzinie 9 tej odbyła się kolacya - podczas której pierwszy toast wniósł prezes Kierzkowski na cześć W. Pana Skarszewskiego podnosząc jego zasługi dla Klubu - p. Skarszewski podziękował - a następnie wniósł toast od młodszych członków na cześć p. Skarszewskiego - p. Kozak kochajmy się - prezes podziękował pozostałym członkom za przybycie do Klubu. -

Na miłej pogawędce i grze w karty zabawiali się członkowie Klubu do 2 godziny. -

Kraków 15/VI. 914

W. Panie!

Dnia 20 b.m. t.j. w sobotę odbędzie się zebranie towarzyskie celem pożegnania W. P. Jana Skarszewskiego wiceprezesa Klubu a niestety zasłużonego członka Klubu - który wyjeżdża z Krakowa. -

O 1/2 7 wieczorem rozegrana będzie partya konsultacyjna o nagrodami Klubu - później zasiędziemy w Klubie. Wspólna kolacya bez wkładki (odpowiedni) odbędzie się o 9 wieczorem. Wydział uprasza usilnie W. Pana o łaskawe przybycie - zależy nam bowiem na licznem zebraniu członków. Pozostaję z odwrotną odpowiedzią co mniej więcej odbiorę z partyi i zebrania

z poważaniem w imieniu Wydziału

Redakcya „Szachisty polskiego" została zdniem 1go lipca b.
przeniesioną do Warszawy.
„Szachista polski" wychodził dwa pełne lata w Krakowie
pod wydawnictwem W. Pana Stan. Kamieńskiego
nieprzerwanie Krak. Klubu Szachistów.

Wydział Klubu uchwalił na posiedzeniu z dn. 15/6 1914.
złożyć na pomniku Tad. Kościuszki K 10.-
Kurjer ogłosił w lipcu.-

Wielka europejska wojna 1/VII. 1914 r.

Wojna światowa odbiła się i w naszym Klubie ujemnie.
Członkowie przestali chodzić do klubu, wielu wyjechało z Krakowa
a ci co przychodzili do Klubu, grywali z prawie z wielką
ale pod wpływem zdenerwowania i niepewności co będzie jutro.

W roku 1915 gdy armaty moskiewskie grały pod Krakowem.
było bardzo smutno w Krakowie - dopiero w r. 1916 tym
zwołał prezes Wiśniowski, dn. 10/3. Walne zgromadzenie.

Właściwe życie w klubie zamknęło - walka z drożyzną -
odbiera ludziom pracy, możność swobodnej myśli - a członkowie
Klubu przeważnie stan przygnębiający - przechodzą ciężkie
chwile.

Nie wolno nam jednak tracić nadziei - pracujmy
wszyscie dla przyszłości - dla idei że będzie Polska -
że przyszłe pokolenie odetchnie swobodą i wolnością -
a wtenczas wyrosną młodzi szachiści - którzy będą
chlubą Krakowskiego Klubu Szachistów.

XXVII Walne Zgromadzenie Członków

dn. 10/3. 1916 r.

Obecni: Wiernowski - Chmurski A. Skarzenski - Stach Pierzchała - Jeneczyński - Szpet - Król - W. Bogdani -

Po zbadaniu finansów Klubu i udzieleniu absolutoryum przez Komisyę Kontrolującą - prezes Wiernowski zamknął posiedzenie. -

---

W roku 1916 dn. 24/10. rozpoczął się Turniej jesienny zapisało się 11 graczy - I nagrodę otrzymał pan Ameisen stawiając między wygrane 8½ punktów -

---

Klub urządził na pamiątkę „Warszawa 5 listopada 1916" turniej rankowy - przeznaczając dla pierwszego zwycięzcy srebrny medal - zapisało się 13 graczy -

I nagrodę otrzymał W. Z. Bajak profesor gimnazyalny wygrywając 15½ punktów

II nagrodę otrzymał p. Mereminin wygrywając 15 punktów.

Turniej trwał od 10/12 1916 — do 10/IV 1917 r. -

Prezes Wiernowski zaprosił Członków klubu i biorących udział Gości na dzień 8 Kwietnia 1917 r. i wręczył Zwycięzcom nagrody. —

Wiersz „W obliczu naszych pogorzelisk".

napisał Ludomir Benedyktowicz.
b. prezes Klubu i członek chór.

w Krakowie r. 1916.

Nie wznosimy hymnów, które przez wieki całe –
Nie wystukane na piersi i w niebie,
W bojach o wolność zwycięstwa nie dały,
Ni mieczem pogrzmiały nie były w potrzebie.
Wyjdziemy raz z męczeństw bezpłodnych otchłani,
Z tej katakumby ofiar krwi i życia,
Z wszystkiej przeszłości, co gnębi i rani
I nie wyniszcza narodu z korzenia.
Zrzecznymy się złudzeń i próżnych nadziei
Wiary w cuda, które się nie stają,
Z owych proroctw, które po kolei
Anielskich skrzydeł obsiadły nas zgrają.
Rzućmy żebracze błagania i jęki
Błędnych ogników nie sięgajmy sfery –
Nam przystoi piorunem dziś trzeba paszczęki
I kłów tygrysa i skoków pantery.
Runęły nasze wiary i ideały;
Moralność ludów z ewangelją w ręce
Zeszła do roli obłudnej kabały,
Strojącej w maski ich walki zwierzęce.
Inną nam drogą pójść i przystoi wypadnie
I znowu oręż przypasać do boku –
W przepaściach nieznanych stanąć czoło na czoło,
Na krwawych pragnań utrzymać się stoku.
Tonący w wirach na dziejów bezdrożu,
Do pozmalowanych podobni motyli,
Znać jakoteśmy obrzydliwi Bogu
Że przystrojeni, żyjemy dotąd wcześnie.

Nie dla nas dary z niebieskiego stoła!
To się nam zrzyna jedynie pustrzęsieci,
Co zrykujemy zgłaru z pocie czoła,
Co wydrzem z paszczy wroga siłą pięści!

Więc miejmy wolę wiecznem niezgiętą
I hart kowadła, w które młot uderza,
I piersie wsiebie na zgliszczach patkniętą,
I stalowego odporności pancerza.

Przestańmy łzami skarżyć się marnemi
I kwiaty złamanej zazdrzmy lemieszem —
To dla nas tylko spełni się na ziemi,
Co sami sobie z dna piekieł wydrzemy. —

Litografowano — Kosztem Klubu
i ofiarowano odbicia Autorowi. —

Kolenda z r. 1863.

(na nutę „W żłobie leży")

W polskich sercach niby w grobie
Leży dziś nasz Pan i Król
My dziś radość czujem w sobie
On nam w radość zmienia ból!
Jego miłość to sprawiła
Że nas wszystkich zjednoczyła
W jeden pierścień, w jeden ślub -
Wisz dzień płaczy przybliżony -
Głaz grobowy odwalony
I w kolebkę zmieniony grób

Już nie w grobie, ale w żłobie
Z Bogiem powstaje polski ród
Jakby skrzydła ręce obie
Wzniosł - niebiańce niebios cud -
Śmiało, śmiało Boże ptaszę
Oblecz całe plemię nasze
Aniołów pełnym dobrą wieść:
Że nam w sercach Bóg się rodzi -
Gwiazda wschodzi - Polska wschodzi -
Chwała Bogu - Polsce pieść!

Oto prawi tu ze mną
Cały Kleka polski kraj,
Co chcem Panie wszyscy prawi
Ale Polsce wolność daj!

Przyjmiem chętnie z Twojej ręki
Wszystkie rany, wszystkie męki
Ale Polsce męki skróć!
Boże Ojcze – Boże wielki
Wlej krew naszą do kropelki –
Ale Polsce wolność wróć!!

napisał w r. 1863.
Józef Wieniawski
ojciec przeora klasztoru.

Na pamiątkę setnej rocznicy Tadeusza Kościuszki

urządził krakowski Klub szachistów

Turniej szachowy „Kościuszkowski"

który trwał od 7/X 1917 - do 7/XI 1917 r.

Wkładka kor 5.- klub ofiarował k 20.- p. Adam Żuk Skarszewski k 20.-
p. Sippel Ludwik medal Kościuszki jako nagroda przeciwnika.-
Szanowni Kibice złożyli k 10.- jako premję za najładniejszą partję.

Do turnieju zapisali się Maryan Niemirowski- Adam Żuk Skarszewski - Dominik Józef - Gałuszka Mieczysław - Dr. Mecenseffer Jan Dr. Pannet Józef - Śmieszek Aleksander - Pitrele Selmin Frier Iwan -

Uczestnicy rozegrali z sobą po jednej partji według praw ogłoszonych w klubie. Referentem turnieju był Dr. Pannet.

Ludwikiem Sipplem

Dzień klubu Maryan Niemirowski wraz z wiceprezesem rozesłali zaproszenia: do uczestników turnieju, do Członków klubu i Sz. Kibiców - na zebranie towarzyskie, podczas którego zostaną rozdane nagrody zwycięzcom turnieju, również zostaną ogłoszenia do zdalekiej „Czasu - Głosu Narodu i N. Reformy".-

Nagroda zastępcy Prezesa

Medal bity w Warszawie r. 1894
na pamiątkę setnej rocznicy powstania

Kościuszki

otrzymuje jako nagrodę pocieszenia ten
z członków biorących udział w turnieju
szachowym „Kościuszkowskim" w Krakowie
w r. 1917. który rozegrawszy wszystkie partye
zajmuje ostatnie miejsce.

W Krakowie, 10 listopada 1917.

Ludwik Sippel

przyjęłam nagrodę otrzymałem, dziękuję Panowiczom
Ofiarodawcy za tak piękny dar, a na pamiątkę
tego wydarzenia wklejam ten artykuł do Księgi
pamiątkowej

Kraków dn. 11 Listopada 1917.

Wacław Gryniewski
prezes Klubu i komitetu
turnieju.

Dnia 11 Listopada 1917 r.

odbyło się w Klubie - rozdanie nagród turnieju Kościuszkowskiego

na zebranie przybyli: prezes M. Wiernowski - wiceprezes L. Sippel - A. Chmurski - Schneidler - Dr Bannet - Leszczyński - Dr Mikiewicz - Pampa -

udział biorący w turnieju wszystkie członkowie Klubu pp. Wernowicz - Amerian - Pitecki - Gatunka -

Kibice w turnieju Bilikiewicz - zaproszeni goście: Sippel Kazimierz Wertenstyński -

usprawiedliwili swoją nieobecność p. Dominik i p. Trier wczorajszy turniej. -

O godzinie 6 tej otworzył prezes M. Wiernowski zebranie - dziękuje obecnym za przybycie - a po odpowiedniem przemówieniu rozdał zwycięzcom turnieju nagrody:

1. za nagrodę otrzymał p. Dominik Józef kor: 35.-

wygrywając wszystkie partye - zasłużył otrzymać nagrodę honorową od Kibiców za wygranie najładniejszej partyi a mianowicie medal Kościuszki. - partyę tą grana z Dr Bannetem i jest jedna na otwartej stronie.

2 gą nagrodę otrzymał p. Amerian Aleksander kor: 25.-
3 cią " " p. Dr Bannet Józef kor. 15.-
4 tą " " p. Dr Wernowicz Jan kor. 10.-

Nagrodę pocieszenia dar wiceprezesa Klubu p. L. Sippla medal Kościuszki bity w Warszawie r. r. 1894 otrzymał p. Marjan Wiernowski prezes klubu. -

Wszystkie uczestnicy turnieju otrzymali osobne karty z portretem Kościuszki - z odpowiednią dedykacyą uczestnictwa w turnieju

Najładniejsza partya rozegrana w turnieju Kościuszkowskim

grana dnia 29/11. 1917 r.

białe p. Dominik czarne p. Dr Bannet odgoł: do godz:

Z krak klubu szachistów. Dnia 11 bm. odbyło się w lokalu klubu, rozdanie nagród zwycięzcom turnieju szachowego Kościuszkowskiego. W turnieju, który trwał miesiąc, wzięło udział dziewięciu uczestników. Rozegrano po jednej partyi według prawideł, przyjętych w turniejach światowych. Nagrody otrzymali: I-szą p. Józef Dominik, wygrywając wszystkie partye; nadto od widzów za rozegranie najładniejszej partyi, jako nagrodę honorową medal pamiątkowy Kościuszki; II-gą p. Aleksander Ameisen, III-cią Dr Józef Bannet. IV-tą Dr Jan Merunowicz. Uchwalono od 1 grudnia br. pobierać od członków klubu wkładki 1 K miesięcznie; od nowych wstępujących członków podwyższyć wpisowej na K 5. Byli członkowie nie płacą wpisowego. Podczas sezonu zimowego rozegrany będzie turniej szachowy, partye konsultacyjne i simultant. W grudniu odbędzie się walne zgromadzenie. Z początkiem roku 1918 przypada 25-letni jubileusz krakowskiego klubu szachistów. Wydział uprasza członków, którzy nie przybyli na zebranie, by zgłosili należenie do klubu; również zaprasza się zwolenników gry szachowej, by zechcieli się zapisywać do Klubu.

Reszta polowa. Z dniem 9 bm. dopuszczona ze-

—Czas—

Z KRAK. KLUBU SZACHISTÓW. Dn. 11 b. m. odbyło się w lokalu klubu rozdanie nagród zwycięzcom turnieju szachow. „Kościuszkowskiego". W turnieju, który trwał miesiąc, wzięło udział dziewięciu uczestników, rozegrano po jednej partyi według prawideł przyjętych w turniejach światowych. Nagrody otrzymali: pierwszą p. Dominik Józef wygrywając wszystkie partye, nadto otrzymał od „kibiców" za rozegranie najładniejszej partyi nagrodę honorową, medal pamiątkowy Kościuszki, drugą p. Ameisen Aleksander, trzecią dr. Bannet Józef, czwartą dr. Merunowicz Jan. Nagrody były pieniężne. Następnie uchwalono: od 1. grudnia br. pobierać wkładki od członków klubu w kwocie 1 korony miesięcznie — od nowych wstępujących członków podwyższyć wpisowe koron 5 — byli członkowie nie płacą wpisowego. Podczas sezonu zimowego rozegrany będzie turniej szachowy, partye konsultacyjne — i simultant. W grudniu odbędzie się Walne zgromadzenie. Z początkiem roku 1918 przypada 25-letni jubileusz krakowskiego klubu szachistów. Wydział uprasza członków klubu, którzy nie przybyli na zebranie, by zgłosili pisemnie należenie do klubu, również zaprasza się zwolenników gry szachowej by zechcieli zapisać się do klubu.

Głos Narodu

Po rozdaniu nagród podziękował prezes uczestnikom turnieju, stałym kibicom i referentowi turnieju p. Dr Bannetowi

na tem zakończono pierwszą część programu a przystąpiono do drugiej części

Prezes Wiśniowski przedstawia zebranym obecnie stosunki w klubie i stawia następujące wnioski do omówienia:

1. płacenie wkładek od 1go grudnia
2. ustalenie wysokości wkładek
3. podwyższenie wpisowego od nowych członków
4. uchwalenie Walnego zgromadzenia na którem mają być wybrany nowy Wydział i wnioski w sprawie 25 letniego jubileuszu Klubu.

Po przemówieniach pp. Chmurskiego - Sippla - Dr Daneta Leszczyńskiego - księcia Czartoryskiego uchwalono:

a. wkładka na wynosić jak przedtem 1 Kor.
b. wpisowe od nowych członków kor 5. byłych członków zwalnia się od wpisowego.
c. Walne zgromadzenie ma się odbyć w Grudniu -
d. uchwalono tymczasowy - partyę Konsultacyjną i simultant.

Wszyscy obecni zapisali się na członków - wkładając na ręce prezesa wkładki -

O godzinie w pół do 8mej posiedzenie zakończono -

M. Wiśniowska.

Partya Simultant

odbyła się 8 grudnia 1917.

pan Dominik grał równocześnie z dziesięcioma przeciwnikami - wygrał 6 partyj - 2 remis i dwa przegrał.

Z krak. klubu szachistów. Walne zgromadzenie członków klubu za r. 1917 odbędzie się d. 14 m. b. w piątek o 5-tej, ewent. o 6-tej godzinie. Ze względu na 25-let. jubileusz klubu i wybór nowego Wydziału, uprasza się wszystkich członków, by wzięli udział w zebraniu. B. członkowi klubu, jakoteż zwolennicy gry szachowej, którzy mieliby zamiar zapisania się do klubu, będą mile widziani. Krakowski klub szachistów jest obecnie jedynym klubem polskim; to też w r. 1918 jubileuszowym powinien gromadzić jak najliczniejszą ilość członków, którzy będą mieć sposobność rozegrania wielkiego turnieja szachowego.

XXVIII Walne Zgromadzenie Członków

dnia 14 Grudnia 1917 r. S. j. w piątek godzina 6 w.

Porządek dzienny.

a. przemówienie prezesa M. Wiernowskiego
b. sprawozdanie Kasowe Komisyi skoute. p.p. Chmurski A. i Pompa.
c. udzielenie absolutoryum Wydziałowi
d. wybór wydziału n. r. 1918.
e. wnioski członków w sprawie 25 letniego jubileuszu Klubu r. 1918 —

Obecni: M. Wiernowski Dr. Mikiewicz, L. Sippel, Klemensiewicz-Jagiellończyk A. Chmurski - Bilikiewicz Leszczyński - K. Czetwertyński - Król Sapalski - Pompa Dr. Bannet - Amerisen - Schachter S. j. 15 członków.

Prezes Wiernowski otwiera posiedzenie — w krótkich streszcza smutny obecny stan w Klubie i zamiarzania Członków że w r. 1918 w Styczniu przypada 25 letni jubileusz Klubu

pan Chmielki - członek komisji skontrującej oświadcza że komisja sprawdziła rachunki kasowe, wyjaśnia powyższe i prosi o udzielenie Wydziałowi absolutoryum za r. 1917

Jednogłośnie -

W sprawie jubileuszu, jednogłośnie wybór komisji z 3 członków Dr Mermonowicza - Amerena i Dr Banacha, którzy opracują rachunki turnieju jubileuszowego i przedstawią Wydziałowi

Jednogłośnie koron 100.- z kasy Klubu na nagrody dla zwycięzców turnieju

wniosek p. Schechtera - aby uroczyście wspólnie fotografję - jednogłośnie, ale zostawiono wydziałowi do załatwienia kwestję

Dr Mermonier dziękuje prezesowi M. Wiśniewskiemu za trudy poniesione dla Klubu, myślący członkowie składają podziękowania - prezes dziękuje za to uznanie, prosi jednak członków by całemi siłami starali się popierać klub - następnie Dr Mermonier dziękuje niezapomnianej pamięci Lippelowi - członkowie również serdecznem uznaniem składają mu podziękowania.

Do wydziału na r. 1918 ustali wybrani:

M. Wiśniewski. d. Lippel - Król - Dr Banach - Lemanski - Klemensiewicz

2 zastępców wydziału Dr Mermonier - Bilikiewicz

Do komisji skontrującej:

Anastazy Chmielki i Edward Pompa

2 zastępców A. Tuk Skawroński - Bolesław Baumann

o godzinie 1/2 8 prezes dziękuje członkom za udział we wydziale i pomyślne powodzenie

M. Wiśniewski

Dnia 18 Lutego 1918 r. t. j. w poniedziałek o godzinie 11 rano odbyła się na Rynku krakowskim uroczysta Manifestacya narodowa. Po patryotycznych przemówieniach kilkunastu mówców odśpiewano rotę „Konopnickiej" i złożono przysięgę według tekstu poniżej. Nastrój był bardzo poważny.

Wobec czynu bezprawia i przemocy, którym z żywego ciała Polski ma być oderwany odwieczny kawał ziemi polskiej, Chełmszczyzna i Podlasie, — my Polacy zebrani na Rynku krakowskim w dniu 18. lutego 1918 r. zakładamy uroczysty protest przeciw temu nowemu rozbiorowi naszej Ojczyzny.

Odwołujemy się do sumienia wszystkich wolnych i sprawiedliwych narodów świata i oświadczamy, że nie uznamy nigdy za prawo gwałtu urągającego prawom Boskim i ludzkim.

Piętnując obłudę i chytry plan wrogiej nam dyplomacyi wzniecenia waśni między narodami a wierząc niezłomnie w ostateczny tryumf sprawiedliwości nad nagim gwałtem, ślubujemy, że póki tchu w piersiach wszelkimi środkami walczyć będziemy dla zdobycia zjednoczonej, niepodległej i nieuszczuplonej Polski.

Tak nam dopomóż Bóg!

NIECH ŻYJE WOLNA i ZJEDNOCZONA

POLSKA!

18·II·1918.

Odznaka którą wszyscy w tym dniu nosili. —

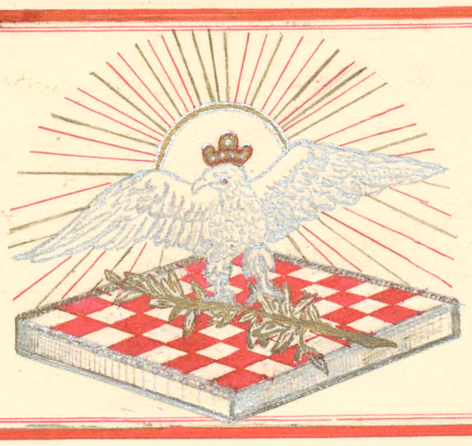

1893
1918

Uroczystość

dwudziestopięcio-letniego Jubileuszu

Krakowskiego Klubu Szachistów

odbędzie się

dnia 7go marca 1918 t.j. w czwartek

w lokalu klubu

Rynek główny L. 16.

Program:

Wieczór o godz. 6ty Zebranie Towarzyskie, na którem rozdane będą nagrody turnieju jubileuszowego.

Wydział zapraszając ponownie, ma nadzieję, że wszyscy Uczestnicy turnieju, - Członkowie klubu i byli Członkowie wezmą udział w Zebraniu.-

KLUB SZACHISTÓW

Lith. M. Salba Kraków

1893/1921

ROK JUBILEUSZOWY
KRAKOWSKIEGO KLUBU SZACHISTÓW
1893 ~ 1918.
25 LAT.

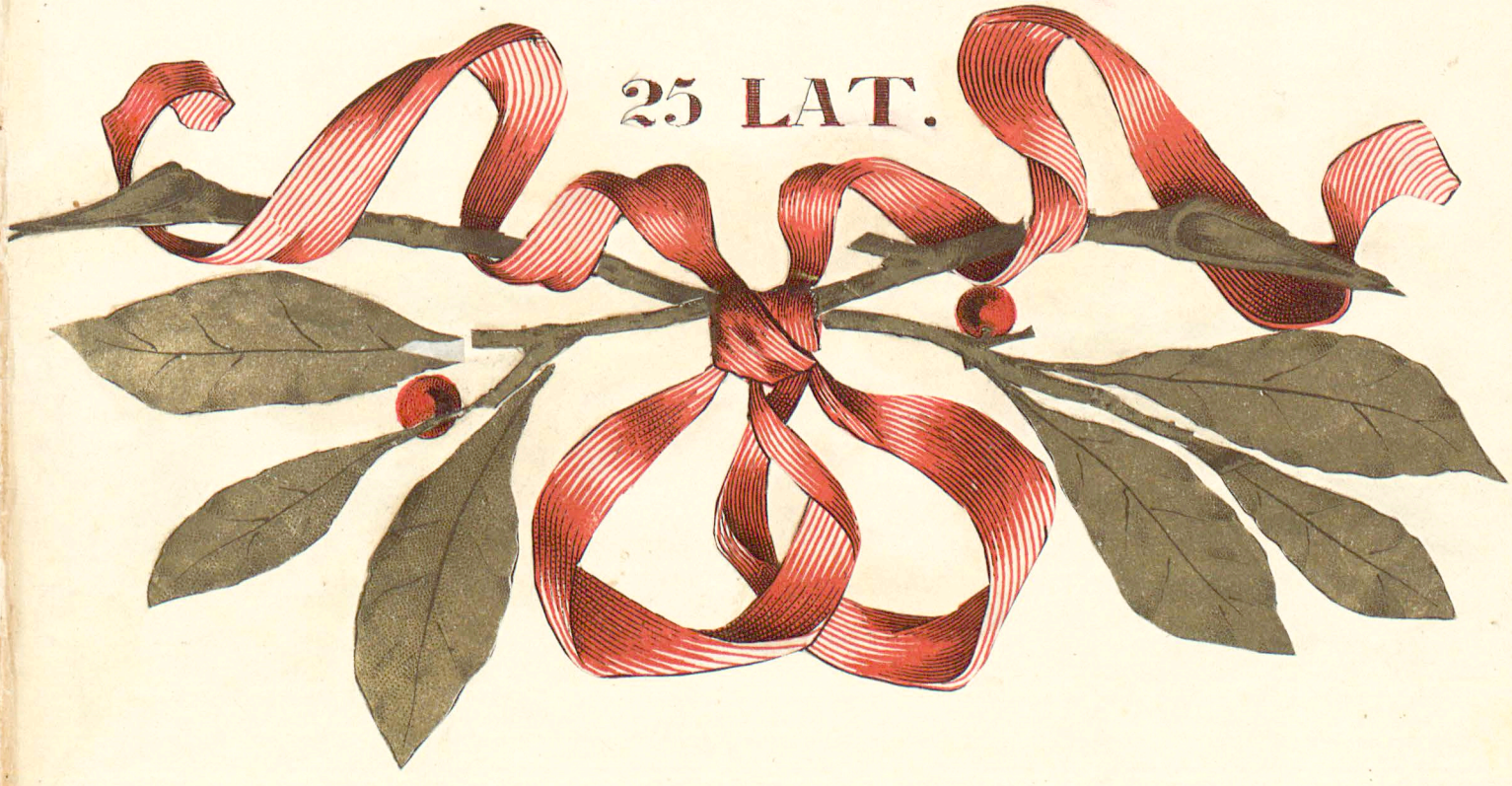

KRAKOWSKI KLUB SZACHISTÓW

ZAŁOŻONY W STYCZNIU ROKU 1893.

WYDZIAŁ

NA ROK 1918
jubileuszowy.

Prezes: Maryan Wiewiorowski

Zast. Prezesa: Ludwik Sippel

Sekretarz: Dr Józef Bannet

Gospodarz: Józef Klemensiewicz

Bibliotekarz: Ignacy Król

Skarbnik: Edward Leszczyński

ZASTĘPCY:

Bolesław Bilikiewicz
Dr Jan Merunowicz.

KOMISYA SZKONTRUJĄCA:

Anastazy Chmurski - Edward Pompa -
Adam Żuk Skarzewski - Bol. Bauman.

Zastępcy

Wydział 26.
na rok jubileuszowy 1918.

Prezes: Maryan Wiewiorowski.

Zast. Prezesa: Ludwik Sippel.

Sekretarz: Dr. Józef Bannet.

Gospodarz: Józef Klemensiewicz.

Bibliotekarz: Ignacy Król.

Skarbnik: Edward Leszczyński.

Zastępcy:

Bolesław Bilikiewicz - Dr. Jan Merunowicz.

Komisya skontrująca:

Anastazy Chmurski - Edward Pompa

Zastępcy:

Adam Żuk Skarszewski - Bolesław Bauman.

Ogłoszenia w Dziennikach

Z krakowskiego klubu szachistów. Z powodu 25-letniego jubileuszu klubu, rozpocznie się 2 stycznia 1918 r. wielki turniej szachowy, podzielony na dwie klasy, dla graczy silnych i słabszych. Zwycięzcy klasy drugiej mają prawo rozegrania partyi z klasą pierwszą. Klub przeznacza dla dwóch klas piękne nagrody; nadto jest kilka nagród, ofiarowanych przez członków i gości klubu. W turnieju mogą brać udział oprócz członków klubu, również byli członkowie i zwolennicy gry szachowej jako goście. Wpisy przyjmuje się do 31 grudnia. Bliższe szczegóły w klubie między godziną 6 a 7 wieczór (Rynek główny l 16, kawiarnia Franczaka.

Z krakowskiego Klubu szachistów. Z powodu 25-letniego jubileuszu Klubu rozpocznie się dnia 2 stycznia 1918 r. wielki turniej szachowy, podzielony na dwie klasy: dla graczy silnych i słabszych. — Zwycięzcy klasy drugiej mają prawo rozegrania partyi z klasą pierwszą. Klub przeznacza dla dwóch klas piękne nagrody, ponadto jest kilka nagród, ofiarowanych przez gości i członków Klubu. W turnieju mogą brać udział, oprócz członków Klubu, również byli członkowie i zwolennicy gry szachowej, jako goście. Wpisy przyjmuje się do dnia 31 grudnia. Bliższe szczegóły w Klubie

WIELKI TURNIEJ SZACHOWY. Z powodu 25-letniego jubileuszu krak. Klubu szachistów, rozpocznie się 2 stycznia 1918 r. wielki turniej szachowy, podzielony na dwie klasy: dla graczy silnych i słabszych. Zwycięscy klasy drugiej mają prawo rozegrania partyi z klasą pierwszą. Klub przeznacza dla dwóch klas piękne nagrody, ponadto jest kilka nagród, ofiarowanych przez członków i gości klubu.

Turniej szachowy

na pamiątkę jubileuszu

1893 - 1918

Krakowskiego Klubu Szachistów.

Na odbytem XXVIII. Walnem Zgromadzeniu Członków Klubu, dnia 14. grudnia 1917 r. uchwalono z powodu 25-letniego jubileuszu Krakowskiego Klubu Szachistów:

Wielki Turniej Szachowy

dwuklasowy

dla graczy silniejszych i słabszych z współudziałem gości - przeznaczając z kasy klubu na nagrody dla zwycięzców turnieju

K: 100 (Sto.)

Wynik

z granych partyi „Turnieju Jubileuszowego" Uczestników klasy I-szej z brzegu Zwycięzcami klasy II-giej.—

	Klasa I sza od Nr 1-6. Klasa II ga od Nr 7-9.	Dr Bannet	Pitrele	Ameisen	Dominik	Czarnowsky	Dr Merunowicz	Gałuszka	Grünwald	Schechter	rozegrana	remis	wygrana	Wynik:
1.	Józef Dr Bannet		—	1	0	1	0	½	1	1	2	1	4	4½ III
~~2.~~	~~Sulim~~ Pitrele	—		+	+	+	+	+	—	—	wystąpił z Klubu dn. 1/3. 918.			
~~3.~~	~~Aleksander~~ Ameisen	0	0		0	0	0	0	0	0	po 3 rozegranych partyach wystąpił z turnieju.			
4.	Józef Dominik	1	+	1		1	1	½	1	0	1	1	5	5½ II m
5.	Czarnowsky	0	+	1	0		0	0	0	0	6	–	1	1 wystąpił później z powodu choroby
6.	Jan Dr Merunowicz	1	+	1	0	1		1	1	1	1	–	6	6 I szy m.
7.	Mieczysław Gałuszka	½	+	1	½	1	0		1	0	2	2	3	4 IV ½
8.	Simche Grünwald	0	—	1	0	1	0	0		1	3	–	3	3
9.	Samuel Schechter	0	—	1	1	1	0	1	0		3	–	4	4.

Nagrody:

w klasie I szej. otrzymał I nagrodę W.P. Dr Merunowicz J. kor. 50.-
II „ Dominik J. kor. 30.-
III „ Dr Bannet J. kor. 25.-
IV „ Gałuszka M. kor. 20.-

panowie Merunowicz - Dominik - Dr Bannet otrzymali medale pamiątkowe.-
pan Dominik tytuł Mistrza klubu i pugilares, prezent Członka Klubu.-

w klasie II giej. otrzymał I nagrodę W.P. Gałuszka M. kor. 25.-
II „ Grünwald J. kor. 18.-
III „ Schechter J. kor. 12.-
IV „ Leszczyński E. kor. 10.-

panowie: Gałuszka - Schechter i Leszczyński jako członkowie Klubu otrzymali medale pamiątkowe - a pan Gałuszka otrzymał jako I szy zwycięzca w klasie II giej brelok z napisem, prezent Członka Klubu.

pan Schechter otrzymał dwa obrazki olejne - za najkrótszą rozegraną i wygraną partyę - prezent Członka Klubu.-

	Klasa I sza.	Dr Bauet	Pitrele	Ameisen	Dominik	Cranowsky	Dr Merunowicz	przegrana	remis	wygrana	Wynik
1	Józef Dr Bauet		—	1	0	1	0	2.	–	2.	
~~2~~	Szulim Pitrele	—		+	~~0~~	~~0~~	~~0~~	–	–	–	wystąpił z Klubu 1/3.918.
~~3~~	Aleksander Ameisen	0	~~0~~		0	0	0	5.	–	–	wystąpił po rozegraniu 3 partyi.
4	Józef Dominik	1	~~+~~	1		1	1	–	–	4.	
5	Cranowsky	0	~~+~~	1	0		0	4	–	1	wyjechał z Krakowa
6.	Jan Dr Merunowicz	1	~~+~~	1	0	1		4	–	3	

	Klasa II ga	Wiewiorowski	Czertwertyński	Schechter	Grünwald	Gałuszka	Staśko	Sippel	Patykiewicz	Leszczyński	przegrana	remis	wygrana	Wynik
1.	Maryan Wiewiorowski		0	0	0	0	1	1	1	0	5	–	3	3.
2.	Ryszard ks. Czertwertyński	1		1	½	0	0	1	1	0	3	1	4	4½
3.	Samuel Schechter	1	0		0	½	½	1	1	1	2	2	4	5 III cia nagroda
4.	Simche Grünwald	1	½	1		1	1	1	0	0	2	1	5	5½ II ga nagroda
5.	Mieczysław Gałuszka	1	1	½	0		1	1	1	1	1	1	6	6½ I sza nagroda
6.	Józef Staśko	0	1	½	0	0		1	1	0	4	1	3	3
7.	Ludwik Sippel	0	0	0	0	0	0		0	0	8	–	–	–
8.	Józef Patykiewicz	0	0	0	1	0	0	1		1	5	–	3	3
9.	Edward Leszczyński	1	1	0	1	0	1	1	0		3	–	5	5 IV ta nagroda

p. amowie: Ks. Czertwertyński - Staśko - Patykiewicz jako Członkowie Klubu otrzymali medale pamiątkowe. –

o III nagrodę rozgrywali partyę p. Leszczyński z p. Schechtesem – p. Schechter wygrał. –

o IV nagrodę w klasie I rozgrywali partyę p. Schechter z p. Gałuszką – p. Gałuszka wygrał.

Warunki
Turnieju Jubileuszowego

1. Turniej jubileuszowy rozgrywać się będzie w dwóch klasach. Do klasy I szej może należeć każdy uczestnik turnieju; o uczestnictwie w klasie drugiej rozstrzyga Komitet turniejowy, kierując się zasadą niedopuszczania do tejże klasy tych wszystkich graczy, którzy na poprzednich turniejach jakąkolwiek wzięli nagrodę
2. Fundusz turniejowy stanowią a/ wkładki uczestników które wynoszą dla członków Klubu 5 Kor. dla nieczłonków 10 Kor. b/ dar Klubu w kwocie 100 Kor. c/ dary członków i gości Klubu.
3. Z funduszu turniejowego przeznacza się 1/3 część na nagrody klasy II, a 2/3 części na dotacyę nagród w klasie I szej.
4. Turniej rozpocznie się we wtorek dnia 1go Stycznia 1918 r. o godzinie 5tej popołudniu, wylosowaniem liczb porządkowych uczestników.
5. W każdej klasie gra każdy uczestnik przeciw uczestników po jednej partyi.-
6. Tabelę oznaczającą, kto gra białymi i w którym dniu, ułoży Kierownik turnieju, po dokonaniem wylosowaniu i po porozumieniu się z uczestnikami.
7. Jako reguły gry obowiązują: powszechne prawidła szachowych turniejów światowych. W klasie II nie obowiązuje przymus grania z regarem, chyba że obaj uczestnicy tego pożądają. W klasie I żądanie jednego gracza obowiązuje do gry z regarem. Ilość sumień nie może przekroczyć 20 na godzinę. Czas nadszczędzony w pierwszej godzinie może być zużyty w każdej następnej przy dalszych 20 sumieniach.-

8.
9.
10
11.
12

Po 3 godzinach gry może być partya przerwaną. Analizowanie w klubie lub Kawiarni partyi przerwanej jest niedozwolone pod rygorem utraty partyi za przegraną. Nie stawienie się gracza do umówionej partyi pociąga za sobą przegraną po upływie godziny oczekiwania. Wystąpienie z turnieju przed rozegraniem $^2/_3$ wszystkich mających się rozegrać partyi pociąga za sobą skreślenie winnego gracza z listy turniejowej, w każdym innym wypadku liczy się mu również partyi nie granych jako przegrane.

8. Wszelkie spory rozstrzyga wyłącznie i nieodwołalnie Komisya turniejowa.

9. Ilość i wysokość nagród w obydwu Klasach oznaczy Wydział po zamknięciu listy uczestników i poda je do wiadomości. Zasada ma być w tym względzie, by ilość (wartość) nagród wynosiła połowę z ilości uczestników.

10. Po rozdaniu nagród w klasie II giej przysługuje trzem pierwszym zwycięzcom prawo wstąpienia do Klasy I szej, bez jakiejkolwiek wkładki dodatkowej, celem rozegrania po jednej partyi z uczestnikami Klasy I.

11. Kto brał w 10 poprzednich turniejach udział jako gość, może uczestniczyć wyłącznie tylko jako członek Klubu.

12. Do Komisyi turniejowej powołali wybrani: Dr Memmorier – Dr Bennet i Ameisen.

Na referenta turnieju wybrano Dr Bennet. —

Dary Członków i Gości klubu

na nagrody turnieju:

W. P. P. Anastazy Chmurski . . . . kor 30.–

Adam Żuk Skarszewski . . . . kor 20.–

Antoni Czarnocky . . . . kor 10.–

Samuel Schechter . . . . kor 10.–

Dr Jan Memmorier pulares szarnej skóry

Władysław Sapalski 2 obrazki olejne

Ludwik Sippel zapalniczka srebrna

Uroczystość

dwudziestopięcio-letniego Jubileuszu

Krakowskiego Klubu Szachistów

odbędzie się

dnia 7go marca 1918 r. t.j w czwartek

w lokalu klubu

Rynek główny L. 16.

Program

Wieczór o godzinie 6tej Zebranie Towarzyskie,
na którem rozdane będą nagrody turnieju jubileuszowego.

Wydział zaprasza pomnie, ma nadzieję że wszyscy
Uczestnicy turnieju, Członkowie klubu i byli Członkowie
wezmą udział w Zebraniu.

Szczegółowy program pomyślnej
treści ogłoszono w klubie.

KRAKOWSKI KLUB SZACHISTÓW
1893—1918

Mam zaszczyt zaprosić W-go Pana .....

.....

na obchód 25-letniego jubileuszu Krakowskiego Klubu Szachistów, który odbędzie się w Krakowie, dnia 7. marca, t. j. w czwartek.

Z poważaniem

Maryan Wiewiorowski
Prezes Klubu.

PROGRAM:

O godzinie 6-ej po południu zebranie towarzyskie w Klubie (Rynek główny Nr. 16) i rozdanie nagród turnieju jubileuszowego.

Kraków, dnia 7. marca 1918 r.

Zaproszenia posłały rozesłane b. członkom klubu

W. L. ANCZYC I SPÓŁKA. - KRAKÓW

uczestnikom turnieju i członkom klubu.-

Zaproszenia wystawienia do następujących byłych Członków.

Dr Beaupré Antoni współredaktor „Głos Narodu"
Mayer Jan inżynier budowniczy
Konopka Adam obywatel ziemski
Bośniecki Maryan urzędnik Tow. Wzajemn. Ubezpiecz.
Rittersthild Włodzimierz " " " "
Rychwicki Baryli " " " "
Makomacki Romuald " " " "
Mamczyński Józef " " " "
Law Maryan " " " "
Sikorski Karol " " " "
Nowak Stanisław nauczyciel szkoły
Huber Maksymilian profesor technicznej szkoły
Płanecki Jan nauczyciel szkoły wydz.
Broniewski Henryk Urzędnik Tow. Wzaj. Ubezp.
Stach Emil inspektor Kolei państwo.
Szczęśniak Józef urzędnik Kasy Oszczędn. miejs.
Konopka Stefan obywatel ziemski
Dorosiński Jan dyrektor gimnazyum Wadowice
Dorawski Józef urzędnik Kasy oszczędn. miejsk.
Laub ~~Marya~~ Edward adwokat krajowy
Dr Stępiński Stanisław
Leśnodorski Gustaw profesor gimnazyalny -
Jatkiewicz Feliks " "
Pattak Aleksander radca sądowy
Bujak Emanuel profesor gimnazyal. Wiedeń
Bujak
Blocheński Antoni urzędnik Tow. Wz. Ubez.
Rotarski Jocjan " " " Rzeszów
Nowotny Feliks nauczyciel staroj. pozor. Brzesko
Dr Brzeski Jan
Grabczyński Stefan komisarz starostw. N. Sącz
Kulesza Feliks. właściciel zakładu kamien.

Zaproszenia wysłane do Członków klubu

Benedyktowicz Ludomir	artysta malarz Lwów
Chmurski Anastazy	właściciel fabryki wód mineral.
Klemensiewicz Józef	urzędnik Tow. Kraj. Ubezp.
Król Izydor	profesor gimnazyalny
Schmeidler Bernard	Inspektor kolei państw.
Dr Barnet Józef	adwokat Kraj.
Bauman Bolesław	urzędnik Tow. Kraj. Ubezp.
Dr Dierzchała Bronisław	" Kolei państw.
Dr Mikiewicz Bolesław	adwokat krajowy
Mühleisen Ludwik	urzędnik Tow. Kraj. Ubezp.
Sippel Ludwik	inżynier
Leszczyński Edward	literat
Bier Rudolf	prawnik
Dr Bogdan Wiktor	adwokat
Zapalski Władysław	urzędnik Tow. Kraj. Ubezp.
Pomyja Edward	" Banku galic.
Puśka Józef	prawnik
Gałuszka Mieczysław	"
Dominik Józef	"
Książe Czartoryński Ryszard	
Schechter Samuel	kupiec
Dr Rozpędzichowski Mieczysław	urzędnik magistratu
Patykiewicz Józef	" Tow. Kraj. Ubezp.
Wiewiorowski Maryan	obywatel ziemski
Adamczak Stanowski	Urzędnik Tow. Kraj. Ubezp.
Bauman Bolesław	medyk
Ancisen Aleksander	dokt. chemik
Dr Mennowicz Jan	literat.
Trzykowski Karol	
Bilkiewicz	

Ogłoszenia w dziennikach.

Z krak. klubu szachistów. Z powodu 25-letniego jubileuszu krakowskiego klubu szachistów, odbędzie się w klubie d. 7 b. m. we czwartek o godzinie 6 wieczorem zebranie towarzyskie, podczas którego rozdane zostaną nagrody zwycięzcom turnieju jubileuszowego. Wydział zaprasza b. członków klubu, uczestników turnieju i członków, o łaskawe przybycie.

„Czas" z dn. 2/III. 1918.

Z KRAKOWSKIEGO KLUBU SZACHISTÓW. Z powodu 25-letniego jubileuszu krakowskiego klubu szachistów, odbędzie się w klubie we czwartek, dnia 7 marca b. r., o godzinie 6 wieczorem zebranie towarzyskie, podczas którego rozdane zostaną nagrody zwycięzcom turnieju jubileuszowego. Wydział zaprasza byłych członków klubu, uczestników turnieju i członków o łaskawe przybycie.

Nowa Reforma z dn. 3/3. 1918.

Z KRAK. KLUBU SZACHISTÓW. Z powodu 25-letniego jubileuszu istnienia krak. Klubu szachistów odbędzie się w Klubie dnia 7 b. m. o godz. 6 wieczór zebranie towarzyskie, podczas którego odbędzie się rozdanie nagród zwycięzcom turnieju jubileuszowego. Wydział zaprasza byłych członków klubu, uczestników turnieju i członków.

Głos Narodu z dn. 6/III 1918.

Z KRAKOWSKIEGO KLUBU SZACHISTÓW. Dn. 7 b. m., t. j. we czwartek o g. 6-tej STÓW. Dziś po południu o godzinie szóstej odbędzie się w Klubie szachistów zebrałożenia klubu. Podczas zebrania rozdane zostaną nagrody zwycięzcom turnieju jubileuszowego.

Kurjer Codzienny z dn. 7/3. 1918.

Krak. klub szachistów przypomina swoim członkom, że dziś, w czwartek, o godz. 6 wieczór odbędzie się obchód 25-letniej rocznicy istnienia klubu (zebranie towarzyskie Rynek główny L. 16).

Czas z dn. 7/III.

Od Administracyi „Czasu".

Krakowski Klub szachistów z powodu 25-letniego jubileuszu założenia klubu dnia 7 marca br. przeznacza 50 kor na następujące cele: 10 kor. na Przytulisko weteranów z r. 1863 przy ul. Biskupiej 18, 10 kor. na Fundusz opieki legionowej, 10 kor. na K. B. K., 10 kor. na zakład w Pawlikowicach, 10 kor. dla staruszka sparaliżowanego.

Czas wieczorny z dn. 6/III 1918.

Od Administracyi „Czasu".

Podczas uroczystości 25-letniego jubileuszu krakowskiego Klubu szachistów dnia 7 marca ofiarował swoją nagrodę jeden z uczestników turnieju szachowego 12 kor. na Opiekę legionową.

Czas wieczorny z dn. 12/III. 918.

Kochany Panie Prezesie! 7/3 18

W dniu srebrnego Jubileuszu Klubu przesyłam serdeczne życzenia najpomyślniejszego rozwoju.

Dziękuję bardzo za zaproszenie, z którego niestety nie mogę korzystać, bo leżę chory na zapalenie nerki. Proszę jednak P.T. Członków uprzyjemnić pobyt w naszej starej Grandzy z pierwszego dnia zebrania obecnego składam. –

Łączę dla K. Pana Prezesa serdeczne pozdrowienia i wyrazy głębokiego szacunku

Prof. Szymański

Die Daten im dienstlichen Eingange der mittels Typendruckapparates ausgefertigten Telegramme bedeuten: 1. den Namen des Aufgabeamtes, 2. die Aufgabenummer, 3. die Wortzahl (in Bruchform), 4. den Mona 5. die Stunde und Minute der

Gattung: ..... Eingangsnummer: 1830

Die Telegraphenverwaltung übernim hinsichtlich der ihr zur Beförderu oder Bestellung übergebenen Telegram keine wie immer gearteteVerantwortur

krakowski klub · szachitow

16 rynek krakau =

Dienstliche Angaben:

Telegramm

aus

Aufgenommen von ..... auf Ltg. Nr.

am ..... 191 .. um ..... Uhr ..... M. ..... Mi

durch: .....

E. 220 III 1917

zens wien 12+ 1657 17 7 10/30 m = n am ..... 191 .. um ..... Uhr ..... M. ..... Mitta

sity i szczescia braciom scachistom dolczom curiecwiesem

zyczy = tadeusz bujok +

Lwów d. 4 stycznia 1918 r.

Całą duszą, myślą i sercem jestem z Wami i życzę Krakowskiemu Klubowi Szachistów w dniu uroczystości 25 letniego jubileuszu najwięcznego rozkwitu, sławy i powodzenia, a wszystkim jego Członkom, poczynając od Prezydium a skończywszy na Laureatach przesyłam serdeczne pozdrowienia, uściski i ukłony.

Wasz stary prezes i druh

Ludomir Benedyktowicz

m. p.

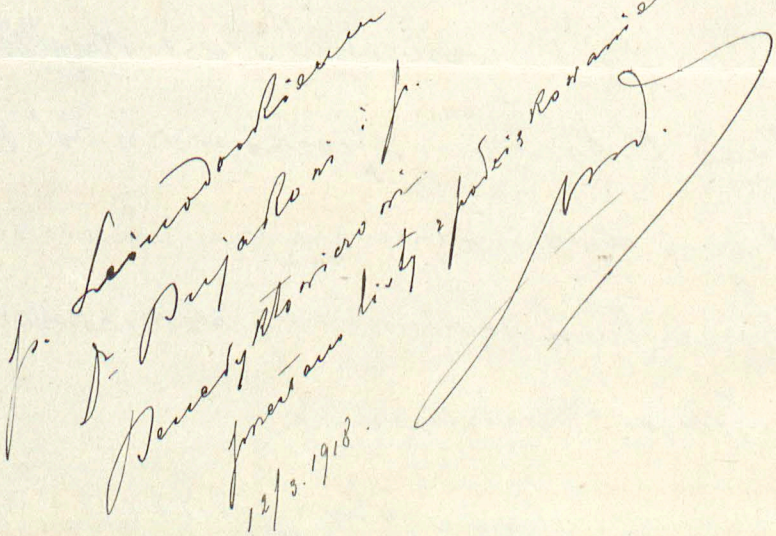

KRAKOWSKI KLUB SZACHISTÓW.

Zebranie towarzyskie

z powodu

25-letniego Jubileuszu

Krakowskiego Klubu Szachistów

– Dnia 7/III 1918

a/ przemówienie prezesa M. Kliewiorowskiego

b/ rozdanie dyplomów i nagród

c/ przemówienie członka honorowego Anastazego Armirskiego

d/ przemówienie b. członka klubu Feliksa Gałkiewicza. –

Z KRAKOWSKIEGO KLUBU SZACHISTÓW. W turnieju jubileuszowym z powodu 25-lecia Klubu, otrzymali pierwszą nagrodę w I. klasie dr Merunowicz Jan oraz pierwszą nagrodę w II. klasie Gałuszka Mieczysław. Mistrzem klubu na rok 1918 został zamianowany Dominik Józef.

Od 10 marca rozpoczęły się partye konsultacyjne i mecze między pojedyńczymi członkami. Ciekawe partye, oparte na kombinacyach bardzo ładnych, ożywiają życie w klubie, a przyczyniają się wiele do wyszkolenia i samodzielności. Uprasza się członków o liczny udział

'Nowa Reforma'

Z krak. klubu szachistów. W turnieju jubileuszowym z powodu 25-lecia klubu, otrzymali: I nagrodę w pierwszej klasie Dr Jan Merunowicz, I nagrodę w drugiej klasie p. Miecz. Gałuszka. Mistrzem klubu na rok 1917 został zamianowany p. Józef Dominik. Od 10 bm. rozpoczęły się partye konsultacyjne i matche między poszczególnymi członkami.

'Czas'

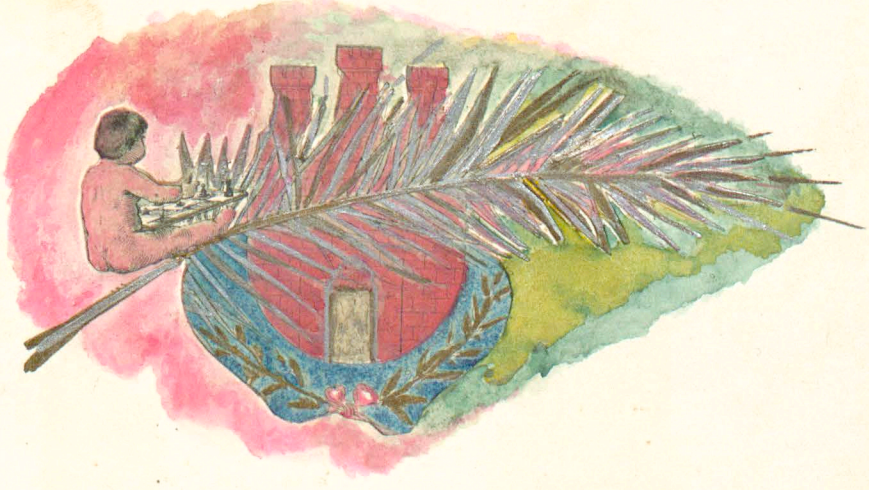

Opis uroczystości jubileuszowej.

dnia 7 marca 1918 r

Na uroczystość 25-letniego jubileuszu krakowskiego Klubu Szachistów - która odbyła się dnia 7.marca 1918 o godz.6-tej wieczorem w lokalu Klubu t.j. w dwóch pokojach rzęsisto oświetlonych przybranych zielenią - przybyli z zaproszonych b. Członków Klubu pp. Gątkiewicz Feliks, Ritterschild Włodzimierz, Mamczyński Józef, Broniewski Henryk, Bośniacki Maryan, Pattak Aleksander, Rychwicki Bazyli, z gości: Fritsch i uczestnik z turnieju p.S.Grünwald.

Z Członków Klubu:

pp.Chmurski Anastazy, Adam Żuk-Skarszewski, Wiewiorowski Maryan, Sippel Ludwik, Dr.Mikiewicz Bolesław, Leszczyński Edward,Klemensiewicz Józef, Sapalski Władysław, Bilikiewcz Bolesław, Ks.Czertwertyński Ryszard,Irzykowski Karol,Dominik Józef, Kulesza Feliks, Bujak, Emanuel Dr.Meronowicz Jan, Dr.Bannet Józef, Gałuszka Mieczysław, Król Ignacy, Staśko Józef, Schechter Samuel, Pierzchała Bronisław, Pompa Edward, Patykiewicz Józef.

razem 32 osób.

Goście i Członkowie Klubu po wzajemnem przedstawieniu - zasiedli do gry szachowej, niektórzy przeglądali pamiętniki Klubu, nagrody, dyplomy, inni bawili się rozmową.

O godz.6-tej podano kawę z nadzwyczajną białą domową bułką co jest w tych czasach rzadkością i zabronione.

O godz.7-mej rozległ się dzwonek zapraszający całe grono do zebrania się w jednym pokoju.

Prezes p.M.Wiewiorowski rozpoczął właściwą uroczystość odczytaniem dłuższego przemówienia, streszczając historyę Klubu z okresu 25 lat.

Podczas mowy wręczał nagrody, medale i dyplomy. Po skończonem przemówieniu oklaski i podziękowania, jako dowód ogólnego uznania.

W imieniu Klubu uproszony zabrał głos przez Członków p.Anastazy Chmurski. W krótkiej ale serdecznej mowie podniósł zasługi prezesa M.Wiewiorowskiego, zaznaczając, że jego działalności, energii i pracy niewyczerpanej zawdzię-

./.

cza Krakowski Klub Szachistów nie tylko swój rozwój - ale egzystencyę zwłaszcza wobec teraźniejszej czteroletniej wojny potrafił swoją zapobiegliwością podtrzymać życie szachowe w Klubie. Z pełnem uznaniem i życzliwością składa Mu podziękowanie w imieniu wszystkich Członków.

W Imieniu byłych Członków przemówił p.Feliks Gątkiewicz,profesor gimnazyalny.

W dłuższem przemówieniu na temat, że szachy to królewa gier rozwinął znaczenie i wpływ gry szachowej - rozwinął znaczenie Klubu szachowego - dziękując Członkom Wydziału a specyalnie prezesowi za urządzenie uroczystości dzisiejszej z życzeniem, by Klub Krakowski doczekał złotego jubileuszu.-

Prezes podziękował obydwom mowcom.-

Pan wiceprezes Ludwik Sippel ofiarował od siebie prezesowi M.Wiewiorowskiemu srebrny medal według wzoru Klubowego z dedykacyą.-

Pan Samuel Schechter przeznaczył wygraną swoją w turnieju jubileuszowym w kwocie K.12.- na opiekę Legionów. (złożono w Redakcyi "Czasu"

Na zakończenie odczytano list ze Lwowa od p.prezesa i Członka honorowego p.Lubomira Benedyktowicza - telegram z Wiednia od Radcy Dworu p.Bujaka i kartkę korespondencyjną z Krakowa od p.Leśnodorskiego b. Członka.-

Cały nastrój uroczystości był poważny - a przytem ożywiony i serdeczny - z przykrością o godzinie 10-tej z powodu urzędowego rozporządzenia zamykania kawiarń, opuszczono lokal Klubu.-

Szanowni Panowie !

Krakowski Klub Szachistów w Krakowie obecnie jedyny Klub w Galicyi a może i w Polsce założony w r.1893, obchodzi dzisiaj 25-lecie swego istnienia.

W tym okresie ćwierćwiekowego czasu, jak z pamiętników Klubu wyczytać można, - należało do Klubu 240 członków, a byli między tymi i bardzo zasłużeni,- i byłoby niewdzięcznością z naszej strony, gdybyśmy ich nazwisk przy dzisiejszej uroczystości jubileuszowej nie wymienili a Szanowne Zgromadzenie przez powstanie nie uczciło ich pamięci.-

Do tych mężów należeli: śp. Bolesław Woysym-Antoniewicz, Jan Uziembło, hr. Stanisław Załuski, Szczęsny Wysocki, a z wybitniejszych graczy śp. Hieronim Czarnowski, Herman May, Alojzy Mainx i Henryk Bartmański twórca wariantu krakowskiego.

Klub nasz zawdzięcza swój rozwój gry szachowej wybitnym graczom, którzy należeli i należą do Klubu. Wstępując w ich ślady wielu młodych członków poczęło studyować dzieła szachowe, w czem i nasza biblioteka była im pomocną. Doświadczenie, rutyna, talent i zapał szlachetnych emulacyi były tymi cennymi czynnikami, które naszą grę klubową podniosły do poziomu nieprzeciętnego. Bez zarozumiałej przesady pochlubić się możemy graczami, którzyw najpoważniejszych stowarzyszeniach szachowych nie przynieśliby nam wstydu. Dwadzieścia kilka turniejów - wiele partyi korespondencyjnych, simultant i konsultacyjnych świadczą wymownie o ruchliwości i żywotności Krakowskiego Klubu Szachistów.

Oprócz wymienionych przed chwilą nazwisk nieżyjących mistrzów naszych, wspomnieć muszę wybitne siły żyjących byłych Członków jako i

./.

obecnych a mianowicie: Adolfa Steifa, Jana Kleczyńskiego, Dra Bolesława Mikiewicza, Ignacego Króla, Oskara Swidę, Henryka Ziołę, Dra Józefa Bannet Karola Irzykowskiego, a z najmłodszych Józefa Dominika. Pozatem Piotra Korzeniowskiego, Józefa Klemensiewicza zasłużonych przedewszystkiem w układaniu problemów szachowych.

Z założycieli Klubu wymienię z pełnym uznaniem dwóch wielce zasłużony Członków honorowych, którzy swem postępowaniem i miłością dla Klubu zaskarbili sobie ogólną sympatyę i poważanie - a mianowicie: p. Ludomira Benedyktowicza mieszkającego obecnie we Lwowie i p. Anastazego Chmurskiego, który od założenia Klubu piastuje do chwili obecnej godności w Wydziale.

Nie wolno mi zapomnieć a temsamem nie podnieść zasług innego naszego Członka honorowego a byłego Prezesa Klubu p.Adama Żuk-Skarszewskiego, do t pory z całem zamiłowaniem i poświęceniem oddanego sprawom naszego życia sz chowego.Jego to zapobiegliwości i staraniom zawdzięczamy poznanie wybitnych mistrzów światowych - a mianowicie: w r.1908 Marschala z Ameryki, w r.1909 Schechtera i Durasa z Wiednia a w roku 1914 Flamberga z Warszawy.

Pan Żuk-Skarszewski jako wydawca i redaktor miesięcznika szachowego poświęcił wiele pracy i pieniędzy - mając jedynie na celu utrzymanie wydawnictwa polskiego i rozbudzenie zamiłowania do gry szachowej między młodzieżą w Krakowie i na prowincyi.

Niestety z powodu braku odpowiedniej ilości prenumeratorów musiał z prz krością zaprzestać tej pracy, oddając wydawnictwo swoje w r.1914 fachowym ludziom w Warszawie, ale wojna i w tym wypadku nie pozwoliła gorącym życzeniom jego zadość uczynić. W końcu nadmienić muszę, że p.Skarszewski rozgrywając od wielu lat całe szeregi partyi korespondencyjnych - zajął w grze t rodzaju miejsce niepowszednie.

./.

Klub nasz miał niegdyś chwile swojej świetności i rozkwitu. Wielu z obecnych tu panów pamięta te czasy, kiedyśmy mieli wspaniały własny lokal w Rynku w Kawiarni p.Kijaka, w którym to lokalu odbywały się świetne turnieje, w bogate nagrody uposażone. Zebrania towarzyskie, uczty podczas których deklamowano, śpiewano, toastowano, świadczyły wymownie o żywotności i dobrobycie Klubu, liczącego wtenczas do stu Członków. Te piękne chwile minione zapisały się w pamięci wszystkich uczestników miłem a niezatartem wspomnieniem. Dzisiaj niestety w tak ciężkich czasach ekonomicznych i politycznych z powodu barbarzyńskiej a tak długo trwającej wojny, zmieniły się stosunki i w naszym klubie i tylko dzięki podziwienia godnemu poświęceniu i zamiłowaniu tej małej garstki 30-tu dzisiejszych Członków nie wygasła do tej pory ta iskra zapału, która przed laty tak jasnym blaskiem rozświecała nasze życie szachowe.

Mimo przeciwności losu Klub nasz istnieje i wedle możności w ścieśnionym zakresie zmienionych stosunków daje świadectwo swej żywotności niezgasłej. Przetrwać złe czasy - to hasło chwili dzisiejszej. I nam przyświeca nadzieja, że dla naszej Ojczyzny zaświta pogodny poranek, wtedy i Klub nasz wierny swym świetnym tradycyom, doczeka się chwili odrodzenia i ponownego rozkwitu. Celem uczczenia dzisiejszego Jubileuszu uchwaliło Walne Zgromadzenie Członków z dnia 14.grudnia 1917 urządzenie turnieju jubileuszowego, dwuklasowego dla graczy silniejszych i słabszych z udziałem gości, przeznaczając na nagrody zwycięzców turnieju z kasy klubowej K 100.-

Nadto złożyli Członkowie pewną kwotę, którą Wydział przeznaczył na zakupno medali pamiątkowych - jako też złożono dary dla zwycięzców. Mimo usilnych starań i ogłoszeń w dziennikach, tylko 15 graczy stanęło do walki a i z tej małej liczby trzech wystąpiło z turnieju.-

Turniej rozegrano w przeciągu dwóch miesięcy a dzisiaj podaję wynik do

./.

ogólnej wiadomości Szanownemu Zgromadzeniu.-

W klasie I-szej otrzymali nagrody:

I-sza w kwocie K.50.- Dr.Jan Merunowicz, Członek Wydziału

2-gą " " K.30.- Józef Dominik, Członek Klubu

3-cią " " K.25.- Dr.Józef Bannet, sekretarz Klubu i referent turnieju

Na ogólne życzenie Członków przyznał Wydział Klubu WP.Józefowi Dominikowi tytuł Mistrza Krakowskiego Klubu Szachistów na rok 1918 z wręczeniem Mu dyplomu - uważając Go za najdzielniejszego nietylko w Klubie naszym ale wogóle za pierwszorzędnego obecnie Szachistę polskiego. Nadto jako dar prywatny ofiarowujemy Mu skromny upominek w postaci pugilaresu.(Odczytanie adre

Nagroda dar prywatny dwa obrazki olejne przeznaczona w I-szej klasie partyę wygraną przy zegarze w najkrótszym czasie przyznano p.Samuelowi Schechterowi.

W klasie II-giej otrzymali nagrody:

1-szą w kwocie K.25.- Mieczysław Gałuszka, Członek Klubu - nadto dar prywa srebrna zapalniczka.
2-gą " " K.18.- Simche Grünwald, jako gość Klubu
3-cią " " K.12.- Samuel Schechter, Członek Klubu
4-tą " " K.10.- Edward Leszczyński, skarbnik Wydziału.

Medale pamiątkowe otrzymali: Członkowie Klubu jako uczestnicy turnieju którzy rozegrali turniej w zupełności, a mianowicie: Dr.Jan Merunowicz,Józ Dominik,Józef Bannet,Mieczysław Gałuszka,Samuel Schechter,Edward Leszczyńs Ryszard ks.Czetwertyński,Józef Staśko,Józef Patykiewicz,oraz Wydział wybra na rok 1918 a więc: prezes Maryan Wiewiorowski,wiceprezes Józef Sippel, gospodarz Józef Klemensiewicz, bibliotekarz Ignacy Król - zastępca: Bolesław Bilikiewicz. Komisya szkontrująca: Anastazy Chmurski i Edward Pompa,zastęp Adam Żuk-Skarszewski i Bolesław Baumann.

Na ogólne życzenie Członków Klubu uchwalono wręczyć podczas dzisiejsz uroczystości dyplom honorowy wielce zasłużonemu Członkowi Klubu,który od r.1905 pracuje w Wydziale - zajmując godności sekretarza, gospodarza a obe

wiceprezesa Klubu.- Zwracając się więc do Czcigodnego Wiceprezesa Ludwika Sippla wręczam Mu ten zasłużony upominek od Klubu z życzeniem, by i nadal darzył nas swą pracą, radą i życzliwością.

Klub nasz oprócz spraw szachowych - zajmował się zawsze sprawami publicznemi i od czasu do czasu w miarę swoich skromnych funduszów, przeznaczał pewne kwoty na cele dobroczynne. Dzisiaj w dniu tak uroczystym pragnąc zaznaczyć polski charakter Klubu - protestujemy żywo przeciw gwałtom nowego rozbioru naszej Ojczyzny i przeznaczamy cały nasz obecny dochód kasowy w kwocie K.50.- na cele patryotyczne i humanitarne,a mianowicie:

K.10.- na przytulisko Weteranów z r.1863 przy ul.Biskupiej L.18.

K.10.- na fundusz opieki legionowej

K.10.- na K.B.K.

K.10.- na Zakład w Pawlikowicach

K.10.- dla staruszka sparaliżowanego.

Pieniądze złożono w Redakcyi Czasu, dnia 6.marca br.

Zakończając moje przemówienie, dziękuję w imieniu Wydziału i swoim żeście Szanowni Panowie jako byli Członkowie Klubu zechcieli przybyć na nasze zaproszenie, dając temsamem dowód, że jako zwolennicy gry szachowej żyjecie zawsze jedną myślą z Krakowskim Klubem Szachistów; dziękuję Szanownym Uczestnikom turnieju za ich tak dzielną i wytrwałą pracę, jak również wszystkim Szanownym Członkom Klubu.

Wnoszę więc okrzyk na cześć Klubu: NIECH ŻYJE KRAKOWSKI KLUB SZACHISTOW niech się rozwija na pomyślność polskiej gry szachowej a gdy za 25 lat będzie obchodził złoty swój Jubileusz, niech go obchodzi w lepszej doli politycznej a ci, którzy ten Klub potrafią i nadal pracą swą podtrzymać i będą ten jubileusz urządzać - niech przeglądając karty naszego pamiętnika wyczytają moją szczerą podziękę, którą im jako prezes Klubu dzisiaj wobec całego Szanownego zebranego Grona składam.-

w Krakowie,7.marca 1918.

Marjan Grzymała Wiesiołowski

Üblicher ist allerdings 7. Te1, womit Weiß den Abtausch auf d4 erzwingt.

7.	....	0—0
8.	Lc1—b2	Sc6×d4

Das hatte Zeit. In Betracht kam Te8.

9.	Sf3×d4	e5×d4
10.	Dd1×d4	Sf6—h5?

Besser 10. ...., Lb5: 11. Sb5:, Se8 nebst Lf6.

11.	Lb5×d7	Dd8×d7
12.	f2—f4	Dd7—g4
13.	Sc3—d5	Le7—f6
14.	Sd5×f6†	Sh5×f6
15.	Tf1—f3	Tf8—e8
16.	Tf3—g3!	Dg4—e6

Falls 16. ...., Te4:, so 17. De4:, Dg3: 18. Lf6 und Weiß gewinnt.

17.	Dd4×f6	Aufgegeben.

Problemwesen.

Jahresturnier der „Deutschen Schachzeitung“ 1918. Auch in diesem Jahre findet ein Problemwettstreit statt. Zugelassen werden zwei-, drei- und vierzügige Aufgaben (direkte Mataufgaben und Urdrucke). — Das Ergebnis des Wettstreites vom Jahre 1917 veröffentlichen wir im Märzhefte.

* * *

Der bekannte ungarische Problemdichter Andor von Spóner ist am 22. November 1916 im Alter von 76 Jahren gestorben.

* * *

Der Krakauer Schachklub feiert in diesem Monate sein 25. Jubiläum. Aus diesem Anlasse widmet Herr Josef Klemensiewicz dem Krakauer Schachklub die Aufgaben Nr. 14348—14351 und 14357—14358.

* * *

Josef Pospišil: Šachové úlohy 1908—1916 (České Melodie II). Herausgegeben von Dr. Zd. Mach. Pospišils Aufgaben wurden seinerzeit von Alain C. White unter dem Titel „České Melodie“ herausgegeben. Seither sind bis zum Tode Pospišils von diesem Meister noch weitere 41 Aufgaben erschienen, die nun Dr. Zd. Mach in einem Heftchen gesammelt vorlegt. Neben dieser gewiß sehr wertvollen Ergänzung des Whiteschen Sammelwerkes enthält das Büchlein außer einem Bildnis in kurzen Umrissen den Lebenslauf des Meisters und eine Würdigung der künstlerischen Bedeutung Pospišils. Die Lösungen und ein Verzeichnis der 26 fehlerhaften Aufgaben des 1908 erschienenen Hauptwerkes — zum Teil mit Korrekturangaben (nach Pospišils Manuskriptsammlung und des Whiteschen „A Price List and List of Errata“) — vervollständigen den Inhalt des in tschechischer Sprache geschriebenen Heftes, das vom Herausgeber Dr. Zd. Mach, Kgl. Weinberge bei Prag, Jungmannstraße 93, um eine Mark bezogen werden kann.

* * *

Lösungen der Aufgaben aus dem Problemwettstreit der „Haagschen Post“ 1917 (S. 208). Preise: 1. Rietveld: 1. Lf4; 2. Kuijers: 1. Tf3; 3. Rietveld: 1. Td7. Ehrende Erwähnungen: 1. Verveen: 1. Dg1; 2. Opdenoordt: 1. Da2; 3. Mansfield: 1. Sd4; 4. Looyen: 1. Tf5; 5. Pape: 1. Dg4. Richtige Lösungen erhielten wir von den Herren R. Hollstein in Berlin, L. Bosse in Dahme, Alfred Arnell in Gotenburg, Dr. Ed. Birgfeld im Felde.

Probleme.

(Die Nummern 14348—14359, 14366—14369 und 14372—14375 sind Urdrucke.)

14348.

Josef Klemensiewicz in Krakau

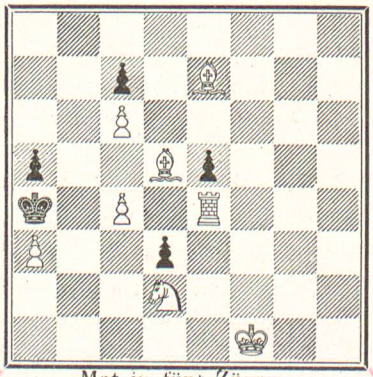

Mat in fünf Zügen.

14349.

J. Klemensiewicz

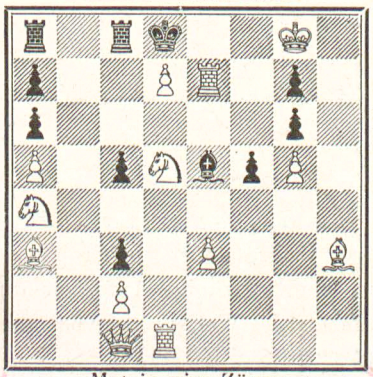

Mat in vier Zügen.

Vier Vierzüger.

14350.

J. Klemensiewicz

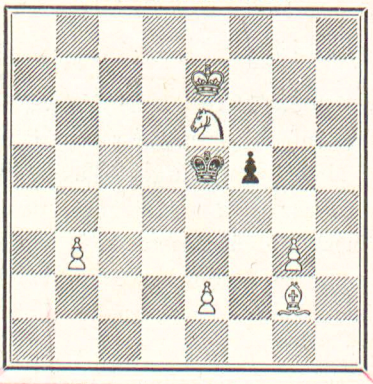

14351.

J. Klemensiewicz

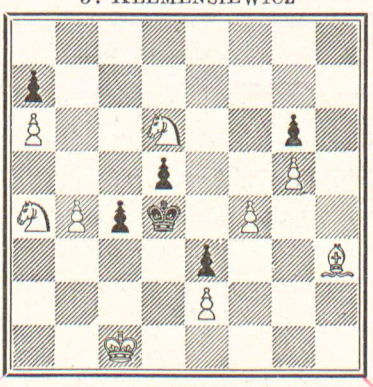

14352.

R. Hollstein in Berlin

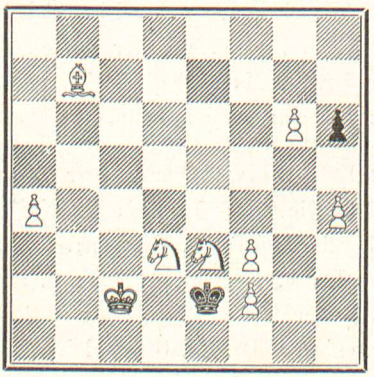

14353.

R. Hollstein

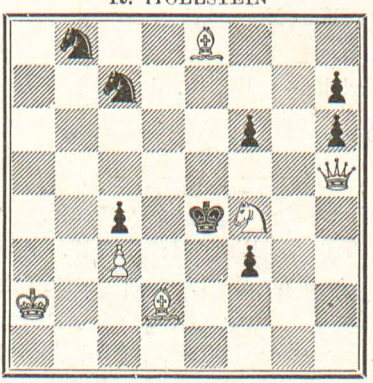

Sechs Dreizüger.

14354.
J. Cumpe in Münchengrätz

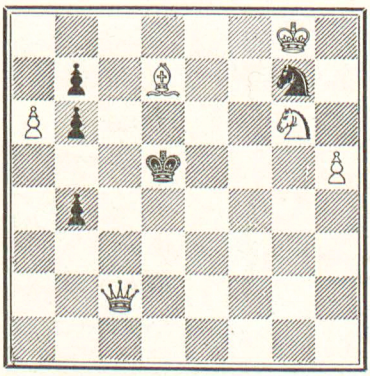

14355.
R. Hollstein

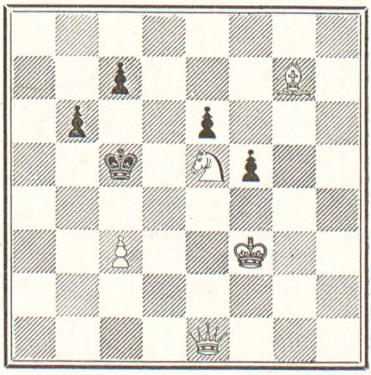

14356.
R. Kintzig in Gyorok

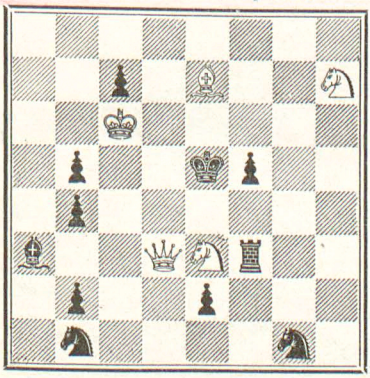

14357.
J. Klemensiewicz

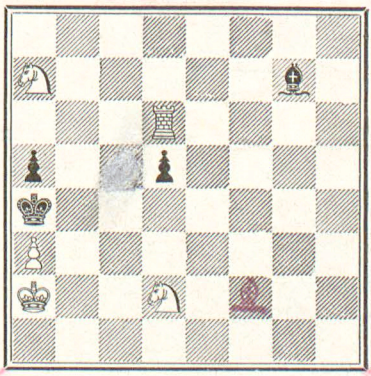

Siemuck
Hardy f2.

14358.
J. Klemensiewicz

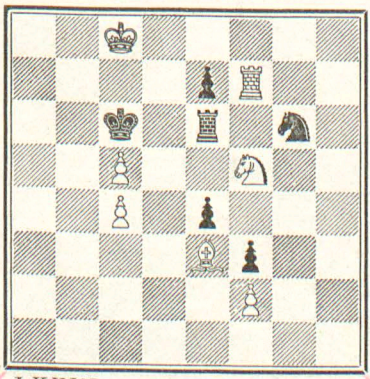

LXXIII

14359.
Kurt Laue in Halle a. S.

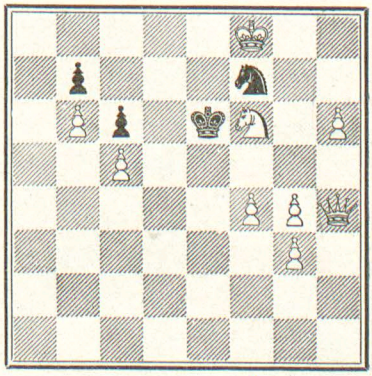

2

Sechs Dreizüger.

14360.
R. W. Borders
(Eskilstuna Kuriren 1917.)

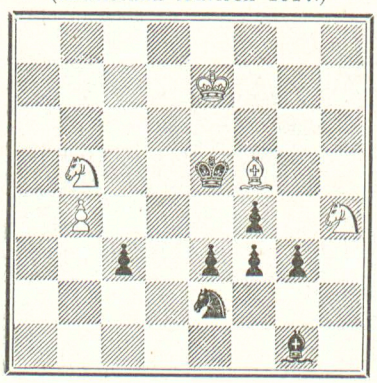

14361.
J. Krejcik in Wien
(Weltblatt 1917.)

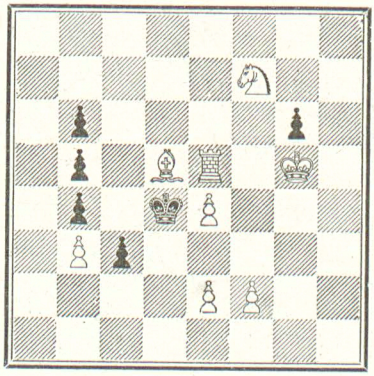

14362.
K. A. L. Kubbel in St. Petersburg
(Tidskrift för Schack 1917.)

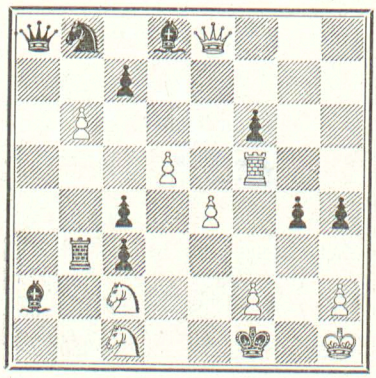

14363.
Arvid Kubbel
(Tidskrift för Schack 1917.)

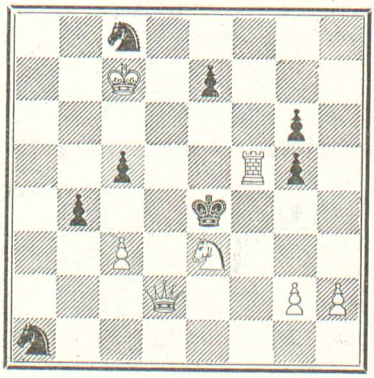

14364.
F. Matoušek
(Časopis Č. Š. 1917.)

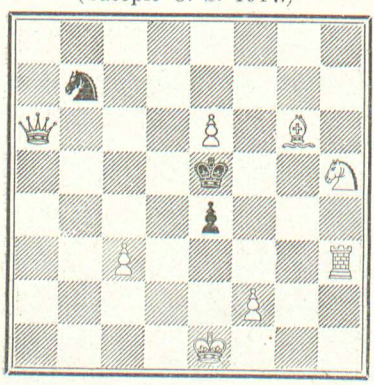

14365.
N. Wesin in Esseg
(Weltblatt 1917.)

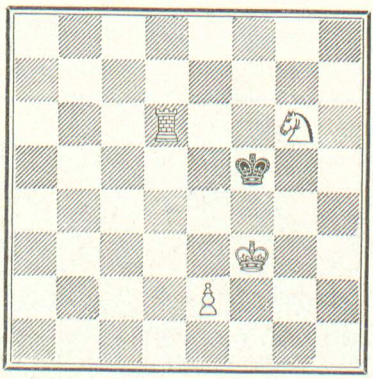

pan Józef Klemensiewicz członek Klubu z powodu 25 letniego jubileuszu Klubu, przesłał problema swego układu do Deutsche Schach zeitung, z dedykacyą. –

Dnia 3 Maja 1918. odbyło się zebranie towarzyskie członków klubu.- Przybyli: Wiśniewski- Sippel Kulesza Leszczyński Amiecen Jatuska - Klemensiewicz P. Mikiewicz Sapalski- Patykiewicz - Fritsch

Rozegrano partye konsultacyjną z której wyszli zwiat z jednej strony Amiecen- Klemensiewicz- z drugiej strony- Fritsch i Jatuszka.-

Klub prezentacyjny z kary 4 kor.- wkładka uczestnika 1 kor- po rozbrojeniu białe prowadził p. Amiecen a czarne p. Fritsch.- grano przez trzy posiedzenia.-

Białe wygrały-

Spisane partye podajemy.-

Dnia 3 Czerwca 1918 r. odbyło się zebranie Członków- celem zamknięcia sezonu wiosennego.-

Na zaproszenie prezesa przybyli: M. Wiśniewski z żoną- O. O. Sippel- Chmielski- Klemensiewicz- Jatuszka- Fritsch Patykiewicz- Kulesza- P. Mermerowicz- P. Mikiewicz Schechter- P. Bannet- Sapalski- Leszczyński- Ks. Czerwczatyński- Borucki-

Członkowie zabawiali się rozmową i grą w szachy- Około 9 tej rozeszło się towarzystwo.-

Dnia 4go lipca 1918 r. odbyło się zebranie towarzyskie członków Klubu. Przybyli: Wiśniowski - Gałuszka. Fritsch. Klemensiewicz, Dr Mikiewicz - Kulesza, Sapalski. Koselinski - Bujak - Wysłane zawiadomienia powtą - członkowie nie otrzymali. -

Dnia 9 Sierpnia 1918 r. odbyło się zebranie towarzyskie członków Klubu. Przybyli: Wiśniowski - Gałuszka - Bier - Ameisen - Klemensiewicz - Leszczyński - Czerwczyński - Łukomski - Dr Bannet - Kulesza - Sapalski - Dr Mikiewicz - Dr Merunowicz

Dnia 6 września 1918 r. odbyło się uroczyste otwarcie sezonu jesienno zimowego. -

Członkowie klubu powtali zawiadomieni powtą - w gazetach krakowskich były ogłoszone.
Przybyli: Wiśniowski - Sippel - Gałuszka - Fritsch. Dr Mikiewicz - Ameisen - Klemensiewicz - Schächter - Leszczyński - Przykowski - Kulesza - Król - Banman - Łukomski - Pierchała - Borecki - Staiko -

Uchwalił Wydział turniej - który zakończy rok jubileuszowy. -

Dnia 4 października 1918 r. odbyło się miesięczne zebranie towarzyskie. Przybyli: Wiśniowski-Chmurski-Sippel-Fric Dr. Mikiewicz-Gałuszka-Dr. Borges-Kulesza-Smidowicz-Jaskowski-Stasko-Dominik-Czerwieński-Schächter-Król-Dr. Mermowicz-Patykiewicz-Borucki-

(4) **TURNIEJ SZACHOWY.** Dnia 6 października, t. j. w niedzielę, rozpocznie się o godz. 4 po południu drugi turniej na zakończenie roku jubileuszowego; — turniej będzie dwuklasowy i tylko dla członków Klubu.

Warunki turnieju ogłoszone w Klubie. Wydział zaprasza wszystkich członków do wzięcia udziału.

Z KRAKOWSKIEGO KLUBU SZACHISTÓW. Dnia 6 października tj. w niedzielę, rozpocznie się o godz. 4 po poł. drugi turniej na zakończenie roku jubileuszowego. Turniej będzie dwuklasowy i tylko dla członków klubu. Warunki turnieju ogłoszone w klubie, wydział zaprasza wszystkich członków do wzięcia udziału.

Dnia 6 października 1918. t. j. w niedzielę odbyło się otwarcie II go turnieju jubileuszowego- II klasowego, rycząrcie dla Członków klubu.

Komisya turniejowa Wpp. Fric- Klemensiewicz, Gałuszka główny referent p. Fric.

Klub przeznaczył na nagrody kor 30.-

Wpisowe wynosi do klasy I - kor 15 a do klasy II kor 10-

Drugi turniej zakończy rok jubileuszowy.

Do klasy I szej. zapisali się:

Do klasy II giej zapisali się:

II gi turniej rozpocznie się 2/12. 1918. Patrz dalej!

Uwaga:

Turniej z powodu politycznych wypadków wstrzymano.-

dalszego powodu inauguracji.

Z KRAK. KLUBU SZACHISTÓW. Dnia 6 października rozpocznie się o godz. 4 po południu drugi turniej na zakończenie roku jubileuszowego. Turniej będzie dwuklasowy i tylko dla członków Klubu. Warunki turnieju ogłoszone w Klubie.

91

pehy a Belleglise, wreszcie na południe od La Fere między Bertaucourt a Brancourt. Pierwsze włamanie ma głębokości około 15 klm., tamte dwa dalsze około 3 do 5 klm. Najszerszem jest włamanie pod Cambrai, gdyż zajmuje przestrzeń około 35 kilom.

Odpis dyplomu. 92

Krakowski Klub Szachistów

Ś. P.

Ludwik Sippel

Kraków, dnia 7. marca 1918 r.

Czcigodny Panie!

Krakowski Klub Szachistów obchodząc uroczyście w dniu dzisiejszym 25-letni jubileusz swego istnienia, mianuje Cię Czcigodny Panie jednogłośnem życze„niem swych Członków na walnem zgromadzeniu ob„jawionem

Honorowym Członkiem Klubu

Ten akt jednozgodnego uznania racz przyjąć Czci„godny Panie jako wyraz wdzięczności za Twoje liczne za„sługi, jakie położyłeś dla klubu, piastując od lat kilkuna„stu w Wydziale godności Gospodarza, Sekretarza, a obecnie Wiceprezesa.-

Życzymy Ci wszyscy Kochany Wiceprezesie, byś w czerstwem zdrowiu i nadal otaczał nasz Klub tą sa=mą życzliwością i pieczołowitością, a ten skromny a=dres, jaki Ci na pamiątkę dzisiejszej chwili wręczamy niech Ci zawsze przypomina życzliwych i wdzięcznych przyjaciół.-

93

odpis dyplomu - dany na ordobnym papierze - oprawny w teczce.-

Podpisy Członków klubu.

Odpis dyplomu.

Krakowski Klub Szachistów

Wielmożnemu Panu
Józefowi Dominikowi

Kraków dnia 7 Marca 1918 r.

Wielmożny Panie!

Wydział krakowskiego Klubu szachistów
pochwa się do miłego obowiązku zamianowania

Wielmożnego Pana

Mistrzem Krakowskiego Klubu Szachistów
na rok 1918.

jako zwycięzcę w turnieju jubileuszowym oraz w trzech
poprzednich turniejach.

Bezwzględna przewaga jaką w grze swojej w tych turniejach
wykazałeś, zasługuje na uznanie, któremu imieniem wszystkich
członków Klubu pragniemy dać wyraz radosny i życzliwy wręczając
Ci dyplom Mistrza.

Życząc Wielmożnemu Panu najświetniejszych laurów
na polu szachowej
kreślimy się z czcią życzliwością

~ podpisy Wydziału i Członków Klubu ~

/ odpis dyplomu, odrębnie napisany – w odpowiedniej teczce /

Z chwili bieżącej !

I stało się: Wielki cud nad cudami-
Powstaje Polska! budząc się z mogiły-
I dzisiaj zmartwychwstanie ogłosiły
Niebiosa ! w których króluje nad nami
Wielka łaska wszechpotężnego Boga -
Rozkuła pęta bi~~e~~d nego narodu
Którego żywcem rzucono do grobu-
Zwycięża pychę okrutnego wroga.

- - - . - - -

Więc dziś wytrwajmy w jednościi w sile
Wskrześmy potęgi co leżą w mogile-
Dajmy dziecięciu co się Polską zowie
Hart ducha, męstwo i rycerskie zdrowie !
Uchowaj się nam dziecino kochana
Łzami i krwią twoich sierot oblana.
Tobie dziś wszyscy święcie przysięgamy
Że cię już więcej wrogom nie oddamy!!

Kraków dnia 3 Listopada 1918.—
wiersz ten poświęcam Brak. Klubowi Szach.
Maryan Niemirowski

(2402)

Jan Merunowicz

Doktor filozofii

przeżywszy lat 36, po długiej a ciężkiej chorobie, opatrzony św. Sakramentami, zasnął w Panu dnia 18 listopada 1918 r.

Wyprowadzenie zwłok z kaplicy na cmentarzu na miejsce wiecznego spoczynku nastąpi we czwartek dnia 21 bm. o godz. 3 po południu, na który to smutny obrzęd stroskana żona i rodzina zaprasza Krewnych, Przyjaciół, Kolegów zmarłego i Znajomych.

Osobnych zawiadomień rozsyłać się nie będzie.

W roku 1913 wstąpił do Klubu ś.p. Dr Jan Merunowicz.

Jako strzelec poprawnej gry strzeleckiej, a przytem o wybitnym talencie, bierze chętny udział w turniejach klubowych, zdobywając nagrody - i w grze turniejowej nabiera coraz większej rutyny tak że w r. roku 1918 - w turnieju jubileuszowym - zdobywa I sz. nagrodę -

Wydział miał zamiar w r. r. 1919 powołać go do Wydziału na wybitniejsze stanowisko widząc w Nim nietylko gracza, ale i przyszłego dobrego organizatora.

Z żalem i smutkiem przyjęli członkowie Klubu tę żałobną wiadomość - wielu z członków wzięło udział w pogrzebie - a Wydział wysłał kondolencyjny list do pani Merunowiczowej. -

Cześć Jego pamięci.

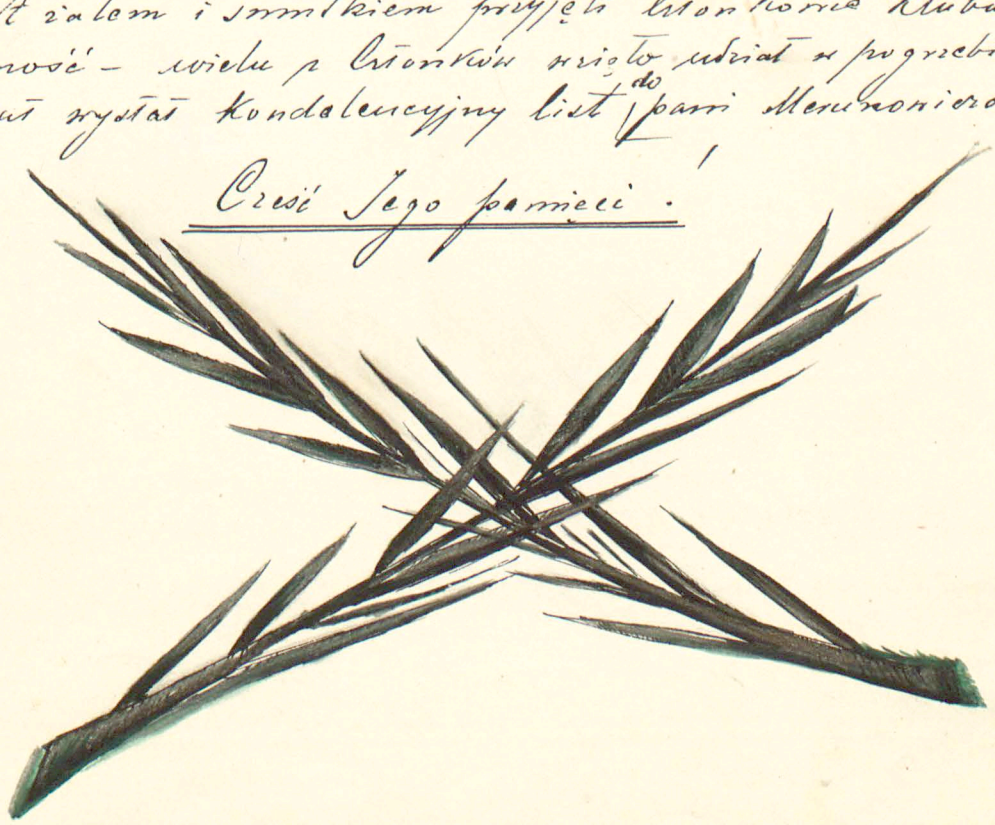

Żelmili liciącej!

Nad Lwowem tuma ośrieca niebiosa -
Wróg ukrainiec morduje i pali -
To pasieco austryi wydaje poklosa -
Że mamy dzisiaj walkę z rusinami!

Kara nadeszła - padły dzisiaj trony -
Co narót polski gnębiły wiek cały -
Dzisiaj we dworze jęczą smutne dzwony -
Krwią polską - ziemie nasze się oblały. -

Brat z bratem walczy, a krew się dziś lije,
Zamiast razem koić ciężkie blizny -
Zamiast się cieszyć że wolność nam dnieje -
Grabią i palą te resztki Ojczyzny!

Padają nawet i niewinne dzieci -
Pod białym orłem walczą tam polacy -
A nad mogiłą pokój im dziś świeci -
A historya już pisze ..... hajdamacy!!

Lecz sądy Boga są wyższe nad nami -
One przemocą obalily wroga -
W przyszłości .... obalą gwałt nad gwałtami -
I przyniosą teror - co nie pna dziś Boga! -

- wiersz ten powinszuje Krak. Kadzi Szachistów. -

Kraków 16 listopada 1918 r.

Maryan Niemirowski

II gi turniej jubileuszowy

od dnia 2 grudnia 1918 do 30 Grudnia 1918 r.

do turnieju zapisali się:
W.p. Żuk Skarszewski - Paszkowski - Gałuszka - Leszczyński
i Tatara

Nagrody: 1 nagroda kor 50.- 2 nagroda kor 35.
3 nagroda kor 20.- 4 nagroda . dzieło szachowe.

		Gałuszka		Tatara		Skarszewski		Paszkowski		Leszczyński							
1	Mieczysław Gałuszka			1	1	1	1	1	½	½	1	.	.	.	2	6	7 I nagroda
2	Stanisław Tatara	0	0			1	1	½	0	1	1	.	.	3	½	4	4½ III "
3	Ś.p. Żuk Skarszewski	0	0	0	0			1	0	0	0	.	.	7	-	1	1
4	Maryan Paszkowski	0	½	1	½	0	1			1	1	.	.	2	2	4	5 II nagroda
5	Dr. Eduard Leszczyński	½	0	0	0	1	1	0	0			.	.	5	½	2	2½ IV nagroda
6.		.	.	.	.	.	.	.	.	.	.			.	.	.	

I. ją nagrodę otrzymał W.P. Gałuszka Mieczysław
II ga " " Paszkowski Maryan
III cia " " Tatara Stanisław
IV ta " " Dr. Leszczyński Eduard.

XXIX. Walne Zgromadzenie

Członków krak. Klubu Szachistów

dnia 10 Stycznia 1919. roku.

Porządek dzienny:

a. Zagajenie prezesa M. Niemirowskiego.
b. Sprawozdanie komisyi rewizyjnej pp. Chmurki i Pompa.
c. uchwalenie absolutoryum Wydziałowi za r. 1918.
d. wybór prezesa i wydziału na r. 1919.
e. wnioski Członków.

Obecni: Niemirowski- M. Łuk Skarszewski- Chmurki, Sippel- Leszczyński, Sapalski, Bujak, Klemensiewicz. Gałuszka, Koselinski, Pierchała, Paszkowski, król, Dr Bannett, Stasko, Sechter, Dr Laub, Carnowsky, razem 19 Członków.

a. Zagajenie prezesa. M. Niemirowskiego:

Otwieram dzisiaj XXIX. Walne Zgromadzenie Członków, krakowskiego Klubu szachistów, by złożyć sprawozdanie za rok 1918.- zdaniem jednak to zajęcie, musze uprzed pacić pamięć ś.p. Dr Jana Mermanowicza, którego utraciliśmy niespodziewanie 18. listopada 1918.r. Dzielny i zamiłowany szachista - miły towarzysz gry- odszedł od nas w tak młodym wieku, - zostawiając pamięć i żal, a zamowne Zgromadzenie zechce przez powstanie oddać Mu ostatnią przysługę. — Cześć Jego pamięci. -

W roku 1918. jako w rocznicę 25 lecia Klubu, urządziliśmy 7 Marca uroczystość jubileuszową, - dwa turnieje jubileuszowe, - 1 partyę konsultacyjną i 6 pobrań towarzyskich, dla podtrzymania życia klubowego.

Klub nasz przetrwał szczęśliwie 4 letnią wojnę światową - a jak-kolwiek odczuwać się daje pewna apatya w życiu Klubowem, - to głównym powodem tego są stosunki finansowe, polityczne - i brak odpowiedniego lokalu.

Wydział robił starania co do zmiany lokalu, - ale nie udało się na razie uzyskać zadawalniającego rezultatu, - jednak nowy Wydział wybrany na r. 1919. będzie czynił dalsze zabiegi w tym kierunku.

Klub liczy obecnie 38 członków, - a stan gotówki mimo wydatków znaczniejszych z powodu jubileuszu i przy nazbyt małej wkładce 1 kor miesięcznie, przedstawia się korzystnie, a mianowicie:
w gotówce posiadamy Kor. 209.82. złożonej w Kr. Kredycie
i los kred. ziemski S. 2162. Nr. 42. II. Em. Kor. 200. l. j. razem K 409.82

Rok jubileuszowy zakończyliśmy tryumfem, na który tocel, klub zmierzający K. 30 - lecz tylko pięciu członków wzięło w nim udział. Miło mi skonstatować pełnili obecnej - i wydać nagrody Sz. Panom Zwycięzcom i tak:

I. szą nagrodę otrzymał p. Gawinka K. 50 -
II. gą " " p. Jankowski K. 35 -
III. cią " " p. Tatara K. 20 -
IV. tą " " p. Leszczyński wczoraj wiad. z r. 1912.

Z rokiem 1919. rozpoczynamy 26. rok istnienia Krakowskiego Klubu Szachistów, - zaczynamy go w wielkiej dziejowej i politycznej chwili. -

Oby Stwórca dozwolił nam przetrwać ten chaos obecny - te straszne walki wewnętrzne, abyśmy jeszcze w tym roku mogli się razem cieszyć Niepodległą zjednoczoną Polską z Gdańskiem, - i aby Klub nasz obchodząc przyszły 30. letni jubileusz, obchodził go w warunkach pełnej swobody - i w pełnym słowa znaczeniu.

Na zakończenie zwracam się do Sz. Członków Klubu, - by zechcieli i nadal mimo niekorzystnych chwilowych warunków - uczęszczać do Klubu, choćby raz na tydzień, - i tym samem dali możność przetrwanie obecnego czasu, - a uczęszczając do Klubu piłniej jak obecnie, zachęcą tem samem i Wydział do energiczniejszej pracy.

b. Członek komisji rewizyjnej p. Chmurski składa sprawozdanie ze skontrolowania Księgi Kasowej i rachunków - i podaje wniosek udzielenia absolutoryum Wydziałowi - jednogłośnie -

c. Wnioski Członków: p. Skarżeński stawia wniosek, by przyszły Wydział wszczął kontakt z Klubami polskimi, a zwłaszcza z Warszawą, Poznaniem - a drugi wniosek, by Wydział przeznaczył rocznie K. 100.- na zakupno książek nowych - jednogłośnie.

p. Pierzchała stawia wniosek podwyższenia składki miesięcznej - Dr Bannet i Dr Laub zabierają głos w tej sprawie - prezes Wiewiorowski po wyczerpaniu sprawy proponuje podwyższenie na 2 Kor. - jednogłośnie -

d. Wybór prezesa i Wydziału.

prezes Wiewiorowski prosi Walne Zgromadzenie, by go zwolniło z wyboru prezesa, - i stawia wniosek, by wybrać p. L. Sippla - wiceprezesa - pan Sippel po wyczerpaniu nie przyjął.

p. Chmurski stawia na kandydata pana Bujaka, - prosząc Go, by ratował sytuację i nie odmawiał przyjęcia - pan Bujak przyjął - oklaski - prezes Wiewiorowski dziękuje Mu specjalnie.

Do skrutacyjnej zaprosił p. Wiewiorowski pp. Paszkowskiego i Leszczyńskiego - rozdano kartki członkom. -

pan Paszkowski ogłosił wynik głosowania:

do Wydziału zostali wybrani: wp. Dr Bannet - Pierzchała - Klemensiewicz - Paszkowski - Gałuszka

zastępcy: Król - Siatko - Komisja rewizyjna p. Chmurski - Wiewiorowski zastępcy: Sapalski - Baumann.

Pan Pierzchała stawia wniosek, by Walne Zgromadzenie podziękowało prezesowi Wiewiorowskiemu za trudy i pracę - członkowie powstają i dziękują p. Wiewiorowskiemu.

Prezes pomyka powiedzenie i dziękuje Członkom za zebranie.

W. Pan Stanisław Turczynowicz wiceprezes klubu w r. 1911 -
odwiedził Klub nasz - z przyjemnością powitaliśmy Go -
i wręczyliśmy Mu medal jubileuszowy - na pamiątkę.
p. Turczynowicz w serdecznych słowach podziękował za okazaną
Mu pamięć i życzliwość.

Kraków dn 11. Stycznia 1919.

W. Wierzbowski

Wydział 27
na r. 1919.-

Prezes:	Emanuel Pujak
Zast. Prezesa	Dr. Józef Bannet
Sekretarz	Maryan Paszkowski
Gospodarz	Mieczysław Gałuszka
Bibliotekarz	Józef Klemensiewicz
Skarbnik	Bronisław Pierzchała

Zastępcy:
Ignacy Król – Józef Stańko

Komisya szkontrująca:
Anastazy Chmurski – Maryan Niewiarowski

Zastępcy:
Edward Pompa – Władysław Sapalski

†

Bolesław Bauman

Urzędnik Towarzystwa Wzajemnych Ubezpieczeń,
Urodzony w r. 1863, zmarł dn. 9 marca 1919 r. w Zakopanem

Ś. p. Bolesław Bauman piastował w r. 1910 godność zastępcy Prezesa, a następnie jako wieloletni Członek Wydziału pracował gorliwie dla dobra klubu. Z całym zapałem brał udział w turniejach szachowych, a na zebraniach towarzyskich ożywiał swym humorem grono uczestników. – Wielki przyjaciel i zwolennik klubu zjednał sobie wszystkich Członków swoim prawym charakterem, łagodnością i uprzejmością w obcowaniu z członkami. –

Z żalem i smutkiem przyjęli Członkowie tę wiadomość – odczuwając stratę prawdziwego Przyjaciela. –

Wydział uchwalił zamiast kwiatów, Kor. 25 na cel dobroczynny. –

Cześć Jego zacnej pamięci!

Turniej zimowy

od 10/2 1919 — do 30/7 1919.-

z wkładką od Cwonka kor 12.-

W. Justus Kleeberg złożył kor 20- jako nagrodę za najładniejszą partję k 10 W. Sippel.

W.P.P.	Bujak		Konarzyński		Paszkowski		Dr. Bennet		Gałuszka		Klemensiewicz		Tatara		Schechter		Skarżewski		wygrane punkta
1. Dr. E. Bujak			.	.	.	.	0	0	.	.	.	.	.	.	.	.	.	.	.
2. T. Konarzyński	.	.			.	.	1	0	0	0	0	0	1	0	0	0	½	0	2½
3. M. Paszkowski	.	.	.	.			.	.	.	.	.	.	.	.	.	.	.	.	.
4. Dr. J. Bennet	.	.	1	0	.	.			1	0	1	½	½	1	½	0	1	½	7.
5. M. Gałuszka	.	.	1	1	.	.	1	0			0	0	½	1	0	1	1	1	7½
6 J. Klemensiewicz	.	.	1	1	.	.	0	½	1	1			0	.	0	½	1	1	8.
7. L. Tatara	.	.	0	1	.	.	½	0	0	½	1	0			0	0	1	.	.
8. S. Schechter	.	.	1	1	.	.	½	1	0	1	½	1	1	1			1	0	9.
9. Mł. Żuk Skarżewski	.	.	1	½	.	.	½	0	0	0	0	0	0	.	1	0			.

Nagrody otrzymali: I-sza W. Schechter. kor 60. II J. Klemensiewicz kor 40.-

III Gałuszka k 30. IV Dr Bennet k 10.-

rozdanie nagród odbyło się dn 19/10 1919.-

W. P. Bujak i Paszkowski wystąpili z turnieju.-

Zebranie towarzyskie dn: 19 Października 1919 r.

otwarcie sezonu zimowego klubu.-

ogłoszenie w gazetach krakowskich - oraz rozesłanie zaproszenia.

Na zebranie przybyli: Wiewiorowski- Bujak- Klemensiewicz- Czetwertyński- Gałuszka- Dr Berger- Schechter Dr Mikiewicz, Gałuszka, Tatara- Chmurski - Sippel.

prezes Bujak rozdał nagrody zwycięzcom Turnieju zim. sezon.-

Turniej A – grany od 5 listopada 1919 do 5 Lutego 1920.

		Blichbaum		Hubicki		Konarzyński		Tatara		Caidriescu		Franski		Gutkind		Markiewicz		Schenker		wygrana	remis	przegrana	Ilość partyj rozgranych	Nagroda	Zwrot.
		biał.	czarn.	biał.	czar.	biał.	czar.	biał.	czar.	biał.	czar.	biał.	czar.	biał.	czar.	biał.	czar.	biał.	czar.						
1.	T. Blichbaum			0	0	1	0	1	1	0	1	0	1	1	0	1	0	0	0	7	–	9	7		
2.	Dr Hubicki	1	1			1	0	½	0	0	0	1	1	0	1	1	1	1	0	9	1	6	9½	IV	Kor 20.–
3.	T. Konarzyński	1	0	1	0			½	0	1	1	1	1	½	1	1	1	1	1	11	2	3	12	I–II	Kor 45–
4.	St. Tatara	0	0	1	½	1	½			1	0	1	1	1	1	0	0	0	0	7	2	7	8		
5.	Caidriescu	0	1	1	1	0	0	1	0			1	1	1	1	1	1	1	1	12	.	4	12	I–II	Kor 45.
6.	J. Franski	0	1	0	0	0	0	0	0	0	0			1	1	0	0	0	0	3	.	13	3		
7.	Gutkind	1	0	1	0	0	½	0	0	0	0	0	0			0	0	0	0	2	1	13	2½		
8.	Markiewicz	1	0	0	0	0	0	1	1	0	0	1	1	1	1			1	0	8	.	8	8		
9.	Schenker	1	1	1	0	0	0	1	1	0	0	1	1	1	1	1	0			10	.	6	10	III	Kor 30.–

Turniej B. od dn: 5 Grudnia 1919. do 5 Lutego 1920.

		Bujak		Gałuszka		Leszczyński		Kowalczyński		Jaidrzewy		W.	R.	P.	NASRODA	Koron
1	Bujak			0	1	0	1	0	1	0	½	3	1	4	3½	
2.	M. Gałuszka	0	1			1	½	1	0	1	0	4	1	3	4½	II k 40
3.	D. Leszczyński	0	1	½	0			0	½	0	½	1	3	4	2½	
4.	Kowalczyński	0	1	1	0	½	1			1	1	5	1	2	5½	I k. 60.
5.	Jaidrzewy.	½	1	1	0	½	1	0	0			3	2	3	4	

Nagrody Turnieju A i B postaty rozdane dnia 29/2 1920 r.

XIX Walne Zgromadzenie

Członków Krakowskiego Klubu Szachistów

dnia 29 Lutego b. j. w niedzielę o godz. 5 p.

1920 r.

Obecni: Wiewiorowski - Skarszewski - Król. Gałuszka - Dr Hubicki - Król - Chmurski - Sippel - Pierchała - Kowczyński - Staśko - Schechter Dr Barnet - Patykiewicz - Dr Mikiewicz - Bujak - Klemensiewicz Tatara - Schenker -

Otwiera posiedzenie prezes Bujak i oddaje przewodnictwo z powodu stanowiska Dr Barnetowi wiceprezesowi -

a Dr Barnet stwierdza w krótkich zarysach stosunki w Klubie - Stwierdza rozwój biblioteki - zakupno książek -

b Jan Pierchała skarbnik składa sprawozdanie kasowe i wykazuje dochody i rozchody Klubu za r. 1919 do 29/2. 1920. -

c Komisja skontrolująca p. Wiewiorowski podaje do wiadomości że książki kasowe i rachunki są sprawdzone, i wszystko należycie z porządku, stawia wniosek udzielenia absolutoryum Wydziałowi - Walne Zgromadzenie przyjmuje. -

Wniosek Członków: Pan Dr Mieczysław stawia wniosek: a by Klub Krakowski porozumiał się z innymi Klubami polskimi - celem stworzenia związku szachistów polskich. -

b by popierać i rozszerzać miłość gry szachowej i przyczynić się do wydawania książki szachowej treści - przekazano do rozpatrzenia przyszłemu Wydziałowi. -

p. Wiewiorowski stawia wniosek: ze względu na zmianę walut

by wkładki członków wynosiły nieograniczone pomiast 2 korony – 2 Marki – Melwestowo 25 fy. – I wkładki pobrane w kwotach wyższych mają być wyrównane do wkładki markowej. –

p. Pierzchała stawia wniosek by wprowadzić 2 egzemplarze szachisty polskiego – przyjęto. –

p. Wiewiorowski odczytuje kartę pamiątkową z p. Dalerawa Baumana na siedletniego członka Klubu – prosząc pobranych członków o powitanie celem poznania jubilata. –

Pan Bajak prezes Klubu rezygnuje z godności prezesa, i prosi pobranych by go wybierać do Wydziału –

Pan Chmurski stawia wniosek by na prezesa pomimo gorąca Kandydaturę b. prezesa p. Wiewiorowskiego, jako najodpowiedniejszego i najgodniejszego. –

Przystąpiono do wyboru Kandydatów – według statutu należało na prezesa – należało na Wydział. –

Do skrutinium wyznaczono Dr. Mikiewicza i p. Steika. –

Na prezesa: oddano 10 głosów – p. Wiewiorowskiemu – 7 gł. Dr. Baumstark –

wybrano pana Wiewiorowskiego. –

Do Wydziału: wybrano: Dr. Bamut 16 gł. Jaworska 14. Dr. Hulicki 17. Król 16 gł. Patykiewicz 9 gł. –

na zastępców. Pierzchała 16 gł. Lewandowski 14. Konopnicki 6 gł. Komisja Sędziów. Chmurski 17 gł. Szyppel 17 gł.

Zastępcy: K. Pompa 17 gł. Sokołowski 17 gł. –

Na tem Nad. Zgromadzenie zakończono o godz. 1 wieczorem.

Wydział 28.-

wybrany dnia 29. lutego 1920 r.

Prezes: Maryan Niewiarowski
Zastępca: Ignacy Król
Sekretarz: Dr Tgenor Hubicki
Gospodarz: Dr Józef Pannet
Bibliotekarz: Józef Satykiewicz
Skarbnik: Mieczysław Galuszka

Zastępcy:

Dr Bronisław Pierzchała
Dr Edward Leszczyński
Tadeusz Konczyński

Komisya szkontrująca:

Anastazy Chmurski
Ludwik Sippel

Zastępcy

Edward Pompa
Konstanty Srokowski

Na pierwszem posiedzeniu nowego Wydziału pod przewodnictwem prezesa M. Wiewiorowskiego dnia 7 kwietnia 1920 r. uchwalono na wniosek prezesa - ofiarować na zakład wychowawczy w Pawlikowicach kor. 50- złóż to kwotę złożono w administracyi „Czasu"

Od Administracyi „Czasu"

Krakowski klub. szachistów składa 50 kor na zakład wychowawczy w Pawlikowicach.

Dnia 7 Stycznia 1921 - uchwalono na wniosek prezesa M. Wiewiorowskiego - złożyć Mk 50. na plebiscyt górnośląski - kwotę złożono w administracyi „Czasu"

Od Administracyi „Czasu"

Na plebiscyt górnośląski złożono:

Jerzy [redacted], Krakowski Klub szachistów 50 M

Turniej o mistrzostwo na rok 1920/1921

~ od 20/XI. 1920 – 5/III 1921 ~

		Pasikowski	Ameisen	Paidrieny	Bujak	Składnicki	Rubinstein	Markiewicz	Hobot	Wuek	Hubicki	Staśko	Gałuszka	Klemensiewicz	Wieniawski	Blühbaum	Kowcyński	Król	Pierzchała	Przegrana	Remis	Wygrana	Wynik Partyj Wygr.	Nagroda
1	Maryan Pasikowski		0	0	0	0	0	0	0	0	0	0	0	0	1	0	0	0	1	15	–	2	2	Z przyczyny braku czasu nie grał –
2	Aleksander Ameisen	1		1	1	1	1	1	1	1	1	1	1	1	1	1	1	1	1	–	–	17	17	I nagroda Mk 400 –
3	Hamlet Paidrieny	1	0		1	1	1	1	1	1	1	1	0	½	1	1	0	0	0	5	1	11	11½	V nagroda Mk 80
4	Emanuel Bujak	1	0	0		0	½	1	1	1	0	0	1	½	1	1	1	0	½	6	3	8	9½	Z przyczyny choroby nie rozegrał 3 partyj –
5	Józef Składnicki	1	0	0	1		0	0	0	1	½	0	0	0	1	1	0	0	0	11	1	5	5½	
6	Emanuel Rubinstein	1	0	0	½	1		1	1	1	0	1	1	0	1	1	1	0	0	6	1	10	10½	
7	Aleksander Markiewicz	1	0	0	0	1	0		1	1	1	0	0	0	1	1	0	0	0	10	–	7	7	
8	Piotr Hobot	1	0	0	0	1	0	0		0	0	0	0	0	0	½	½	0	0	13	2	2	3	
9	Maryan Wuek	1	0	0	0	0	0	0	1		0	0	0	0	0	1	0	0	½	13	1	3	3½	
10	Ageor Dr Hubicki	1	0	0	1	½	1	0	1	1		0	0	0	0	1	0	0	0	9	1	6	6½	
11	Józef Staśko	1	0	0	1	1	0	1	1	1	1		0	0	0	1	0	1	0	8	–	9	9	
12	Mieczysław Gałuszka	1	0	1	0	1	0	1	1	1	1	1		½	1	1	0	0	0	6	1	10	10½	
13	Józef Klemensiewicz	1	0	½	½	1	1	1	1	1	1	1	½		1	1	0	0	1	3	3	11	12½	IV nagroda Mk 200
14	Maryan Wieniawski	0	0	0	0	0	0	0	1	1	1	1	0	0		1	0	0	0	12	–	5	5	
15	Teofil Blühbaum	1	0	0	0	0	0	0	½	0	0	0	0	0	0		0	0	0	15	1	1	1½	z powodu braku czasu nie grał.
16	Tadeusz Kowcyński	1	0	1	0	1	0	1	½	1	1	1	1	1	1	½		1	1	3	7	13	13½	III nagr. Mk. 200
17	Ignacy Król	1	0	1	1	1	1	1	1	1	1	0	1	1	1	1	0		1	3	–	14	14	II nagr. Mk 300
18	Bronisław Pierzchała	0	0	1	½	1	1	1	1	½	1	1	1	0	1	1	0	0		5	2	10	11	VI nagroda Mk. 50.

Razem 143-18 144 razem 305 partyj

XXXI Walne Zgromadzenie

Członków Krakowskiego Klubu Szachistów

Rozdanie Nagród Zwycięzcom Turnieju

dnia 5 Marca b. r. w sobotę o godz. 6 wieczorem

w lokalach Czytelni ul. Gertnerowskiego B. przy ulicy Dmajewskiego 2.-

Porządek dzienny.

a Rozdanie nagród - przemówienie prezesa M. Wiśniowskiego.
b Sprawozdanie czynności klubu za r. 1920 M. Wiśniowski
c Komisya Rewizyjna pp. Chmurski i Sippel
d. Uchwalenie absolutoryum Wydziałowi
e. Wnioski Członków - podwyższenie wpisowego i składki miesięcznej
f. Wybór Wydziału i Komisyi Rewizyjnej i Zastępców. -

O zebraniu podano w dziennikach krakowskich, ogłoszono w klubie i rozesłano zaproszenia pocztą. -

Na zebranie przybyli:
Wiśniowski - Chmurski - Sippel - Król - Dr Pinchata - Dr Kubicki Jaworska - Klemensiewicz - Koneczyński - Staśko - Zaleski - Wnęk - Ameisen - Dr Laub - Rubinstein - Schmaus - Hobot - Niemetz - Klaeckl - Niemczyk - Kozicki Jan - Dr Erdey -
z gości: b. członek - Rychnicki - b. Członek Bośniacki, Stasicki -

Rozdanie nagród Zwycięzcom turnieju.

przemówienie prezesa Klubu p. M. Wieniawskiego.

Celem podtrzymania życia towarzyskiego, a tem samem rozbudzenia gry szachowej u młodszych członków Klubu, urządził Wydział turniej szachowy o mistrzostwo Klubu na rok 1920-/1921-

Ośmnastu członków zapisało się do turnieju, co było dodatnim objawem zainteresowania się - a kilku z młodszych członków klubu i dobrze grających - dało się nakłonić do przyjęcia udziału, co stanowi na przyszłe turnieje wielką korzyść tak dla grających jako i dla Klubu -

Gra w turnieju wyrabia bowiem pewną energję, rutynę i pomysłowość w płodnych kombinacyjnych.

Z przykrością zauważam, że kilku członków turnieju, z powodu braku czasu, i choroby nie zdołało rozegrać wszystkich swoich partyj, i to osłabiło emocyę gry - i w przyszłe nie korzystnie na klasyfikacye wyników partyj.

Turniej rozegrano w przeciągu trzech i pół miesiąca tj. od 20/XI 1920 r. do dnia 4 Marca 1921.

L. j. rozegrano wszystkich partyj 305 stąd przypada: na przegrane 143 na remis 18 i na wygrane - 144.-

W imieniu Wydziału składam serdeczne podziękowanie Uczestnikom turnieju, którzy walcząc z zamiłowaniem i poświęceniem zdobywali punkt za punktem - nie bacząc wcale na bardzo nie korzystne warunki lokalu - oraz wyrazy późnego uruchamia Komisyi turniejowej, która wyjątkowo w tym turnieju miała wiele trudności w rozstrzygnięciu spraw spornych. -

Obecne czasy nie pozwalają Wydziałowi na ofiarowanie miłych upominków Szanownym Zwycięzcom turnieju - jak to dawniej bywało przed wojną - ale cieszymy się niezmiernie że turniej rozegrano w niepodległej Polsce - a da Bóg że razem ludnie się zmieścimy - wyzwolicielkę z swojej Ojczyźnie - pozbędą się dawniejszych nad państwo - bolszewickich - nastąpią lepsze czasy dla cywilizacyi - sztuki i piękna - a tem samem i Klub nasz będzie mógł w korzystniejszych i przyjemniejszych warunkach pod Każdym względem - obchodzić swe uroczystości. -

Na zakończenie niech mi będzie wolno - co czynię z całą szczerością, ogłosić wynik rozegrania turnieju - i rozdać Zwycięzcom zasłużone nagrody:

Tytuł Mistrza Klubu na rok 1920/1921 otrzymał
W. G. Aleksander Ameisen

~~Zdobywając~~ Zdobywając I nagrodę M 400 i dyplom Mistrza Klubu.—

II nagrodę Wan Ignacy Król Mp. 300.-

III nagrodę , Tadeusz Konczyński Mp 200.-

IV nagrodę , Józef Klemensiewicz Mp 100.-

V nagrodę Stanisław Paidrzeny Mp 80.-

VI nagrodę Dr Bronisław Pierzchała Mp 50.—

~~Za najpiękniejsze partye rozegrane przy tym turnieju a jednakże poza konkursem nie otrzymane żadnej nagrody~~

Zgłoszone partye do konkursu - a rozegrane w tym turnieju — nie otrzymały nagrody - powinna Komisya nie uznała żadnej z tych - do odznaczenia. Książki ofiarowane na ten cel, otrzymano do następnego turnieju.—

Nie mogę powinąć i tych Członków turnieju - którzy - jak Kolwiek nie wzięli nagrody ~~tego turnieju~~ - to jednak grą swoją i zdobytych punktów zasłużyli, na wymienienie ich nazwisk ~~i tak~~ : zyskując tem, by nie zrażając się chwilowem niepowodzeniem — pracowali tem energiczniej nad grą szachową - a jak dzisiaj mogę ich zapewnić spełnionym sukcesem w turnieju następnym.—

i tak: pp. Gałuszka Mieczysław i Rabinstein zdobyli ~~po~~ 10½ punktów Bajak Emanuel 9½ z natężeniem ze ostatnich trzech partyj zpowodu choroby nie rozegrał - Markiewicz 7 p. P. Słubicki Agenor 6½ p. p. Skrodzień 5½ p.— i. t. d.—

Po przemówieniu i rozdaniu nagród Strzelcom turnieju, zabrał głos
najstarszy Członek Klubu Pan Chmurski Anastazy:
W kilku serdecznych słowach w dłuższym przemówieniu podniósł wielkie
zasługi i niestrudzoną pracę dla Klubu prezesa Maryana Wiewiorowskiego-
wręczając Mu osobny adres od Członków Klubu.

Zebrani Członkowie Klubu przy oklaskach dziękują osobiście prezesowi.

Prezes Wiewiorowski podziękował serdecznie za tę niespodziankę i owację-
prosząc usilnie Członków by i nadal popierali najstarszy Klub polski-
jak również by i Członkowie Hydziału z większą gorliwością jak dotychczas
pracowali dla dobra Klubu.-

Prezes Wiewiorowski ogłosił Sz. Członkom, że I-sza część programu
jest wyczerpana - a mianem przystąpimy do II gejącej części S.j.
do dekret Waln. Agromadzenia, zaprasza Członków do gry szachowej-
a zarazem zachęca do zjedzenia kolacyi.-

Przy siedmiu stolikach rozpoczęła się z wielkiem zapałem gra szachowa-
przy kibicach, którzy są w takich okolicznościach pożądani-
i każdy z uczestników zamówił sobie Kolacyę - według Karty.-

Po dłuższej pauzie - odezwał się dzwonek - i prezes Wiewiorowski
otwiera Walne Zgromadzenie:

Walne Zgromadzenie: przemawia prezes Wierzbowski.

Otwieram 31-sze Walne Zgromadzenie Krak. Klubu Szachistów – Krakowski Klub Szachistów, założony w r. 1893. rozpoczął 29-ty rok swego istnienia. Klub nasz najstarszy w Polsce, znalazł i znalazł różne trudności – jednak jest to dodatnią stroną zwolenników gry szachowej i Członków Klubu, że potrafili ten Klub utrzymać, i jest nadzieja że po uregulowaniu stosunków w Kraju, zmieni się obecny stan rzeczy, i że najbliższy jubileusz 30 letni, będziemy obchodzić ~~[illegible]~~ w lepszych warunkach.

Klub liczy obecnie 53 członków, zainteresowanie się grą szachową nie słabnie w naszym Klubie, przeciwnie – młodzi Członkowie i stanowi grający – starają się zwalczać w tajemnicze zagadnienia i pozycje – studjując księgi szachowe – Wielu z Członków wyjechało się z Klubu, lecz w miejsce tych zapisali się nowi – i gdybyśmy mogli zdobyć inny lokal, do gościnny i większy dla Klubu – stosunki zmieniły by się na bardzo korzystne – ale obecnie są te warunki – bo w obecnych warunkach z powodu wojny wymiennych, lokalu dogodnego i odpowiedniego znaleźć nie można. –

W roku 1920 Zarząd Wydział wielki turniej o mistrzostwo Klubu, o którego wynikach dowiedzieliście się Sz. Panowie na dzisiejszem sprawozdaniu. Życie Klubowe zależy tylko od samych Członków – od ich woli i chęci uczęszczania do Klubu, od brania udziału w turniejach – które Rozbudzają i przyciągają co raz większe zamiłowanie do gry szachowej – a co najważniejsze od samego Wydziału, który jak obecnie, nie bardzo interesuje się sprawami należącemi do ich czynności. –

Wydział wybrany na dzisiejszem Walnem Zgromadzeniu na r. 1921 – powinien pracować całą energją, by podtrzymać tradycję i wyrobioną markę Starego Klubu – a młodzi Członkowie wybrani niech również okażą więcej chęci do pracy – i ~~okażą więcej~~ zainteresowania się sprawami Klubu – Klub nasz, jakkolwiek majątkowo biedny – to jednak idąc z prądem czasu – nie zapomina o celach narodowych – i w tym roku ofiarowaliśmy Kor 50 na polskie miejscowości w Zaolziu – a Mk 50 – na plebiscyt górnośląski – skromne to datki – ale przecież pochodzące są dowodem jaki Klub daje

na pertraktor, są dowodem że Klub istnieje, ma charakter obywatelski- oparty na ~~~~ patryotycznych uczuciach i obowiązkach społecznych.-

Na tem zakończeniu sprawozdanie, a teraz proszę Ks. Jana o przeczytanie sprawozdania kasowego- Jan Chmielski ma głos:

Pan Chmielski przedstawia stan kasowy- wyszczególniając koszty poszczególnych wydatków- a powierzai Komisyą złożoną z pana Kasyera Kasowe zgodne z załącznikami- podaje wniosek udzielenia absolutoryum ustępującemu Wydziałowi-

Walne Zgromadzenie uchwala absolutoryum.-

Wnioski Członków.

W sprawie potwierdzenia składek miesięcznych i wpisowego: zabierali głos pp. Dr Laub- Chmielski- Wiembrowski- Pierchała- Wniosek Dr Laub'a uchwalono większością głosów- a mianowicie- Wpisowe od nowych Członków M 100- od starych Członków Mk 50- Składka miesięczna M 20- dla członków akademików wpisowe M 50- ale członek pełnoprawny korzystać ma z tej ulgi- od gry na loterji uchwalono po 2 M. od osoby za wyjęcie paszów.-

Wybór Wydziału- do skrutynium powołał prezes Wiembrowski- pana Staiko i Wnuka.-

Po obliczeniu głosów p. Staiko odczytał wynik wyboru Wydziału- większość wynikała. pan Kwil- Gaśiorka- Dr Pierchała- Dr Dlubicki i pan Wnuk- Zastępcy: Dr Leszczyński- Koncewicki- Staiko- Komisya rewizyjna. pan Chmielski- i Lippel- zastępcy- Niemath i Skupieni-

Na zakończenie wygłosił prezes Wiembrowski- że p. Dr Eder ofiarował M 500 a p. Anecien M 400- t.j. razem M 900- na teraźniejszy-

do wejścia Wydziału- mają prawo do wyjaśnień o nieprawidłowościach i złych następstwach- wtedy gdyby niektórzy z tych nie chcieli wejść Wydziału- mogą silniejsi graczy zajmować ich miejsce-

Dla zrozmaicenia zabawy zaproponował p.an Amerisen partye simultan-
sesyi graczy zaciarłych do stolików - mierzyć się siły z mistrzem Klubu -

O godzinie 4 pół do jedynastej - rozeszli się członkowie do domu -
zapisując w pamięci - miłe spędzony wieczór. -

Wydział uchwalił turniej „Ellen"
gambit królowej - obrona brodaczyka -

i

turniej „Pocieszenia"
dla tych członków - którzy w ostatnim turnieju o mistrzostwo
nie wzięli żadnej nagrody. -

Wielmożnemu Panu

Maryanowi Wierzbowskiemu
Prezesowi i Członkowi honorowemu
Krakowskiego Klubu szachistów
członkowie Klubu

Za wieloletnią pracę, niezwykle i energiczne starania o rozwój Klubu, za czujną dbałość o jego byt i spojenie w przemocnych chwilach lat ostatnich gorące wyrazy wdzięczności składają:

Kraków w marcu, roku 1921

podpisy Członków Klubu

Kopia oddobnego adresu
wręczonego przez Członków Klubu
dnia 5/3. 1921 -
WP. Maryanowi Wierzbowskiemu. -

Turniej Szachowy „Elżbieta"

Członkowie Klubu Wpp. Dr Edley ofiarowali M 500 i p. Ameisen M 400 t.j. razem M 900.-

„Gambit Królowej" obrona Budapesztyńska
białe: D2-D4- czarne konik G8-F6 białe C2-C4 czarne E7-E5.-

I nagroda: M 400.- II nagroda: Mkp. 300.- III nagroda: Mkp. 200.-

		Gałuszka		J. Pierchała		Rubinstein		Dr Leszczyński		Kończyński		Cyrkaluk		punkty	zwycięstwa	Elo	
1.	Mieczysław Gałuszka			0	1	0	1	1	½	0	0	1	0	5	1	4	4½
2.	Bronisław Dr Pierchała	1	0			1	0	½	1	½	½	1	0	3	3	4	5½
3.	Emanuel Rubinstein	1	0	0	1			0	1	0	1	1	0	5	-	5	5-
4.	Edward Dr Leszczyński	0	½	½	0	1	0			0	0	0	0	7	2	1	2-
5.	Tadeusz Kończyński	1	1	½	½	1	0	1	1			1	0	2	2	6	7-
6.	Jerzy Cyrkaluk	0	1	0	1	0	1	1	1	0	1			4	.	6	6.

Turniej rozpoczyna się 15/III 921. kończy się 7/IV. 1921.

Regulamin ułożony- Kierownik Turnieju p. Anastazy Chmurski

I nagrodę otrzymał pan T. Kończyński M 400.

II " " pan Cyrkaluk J. M 300.-

III " " pan J. Pierchała M 200.-

Turniej Pocieszenia

Członkowie ostatniego turnieju, którzy nie wzięli nagrody - oraz Członkowie którzy wcale nie grali mogą wziąść udział w tym turnieju - Wpisowe Mkp: 25 Początek turnieju 15/3. 1921 - do 15/4. 1921.

		Niemczyk	Rubinstein	Wnęk	Skrzydlewski	Hobot	Dr Erdey				Przegrana	Remis	Wygrana	Wynik	- Uwaga -
1	Stanisław Niemczyk		0 0	0 0	0 0	0 ½	0 0				9	1	–	1.	
2	Emanuel Rubinstein	1 1		1 1	1 1	1 1	1 1				.	.	10	10.-	I Nagroda
3	Marjan Wnęk	1 1	0 0		0 ½	0 ½	1 ½				4	3	3	4½	IV nagroda
4	Józef Skrzydlewski	1 1	0 0	½ 1		1 0	1 0				4.	1.	5	5 ½	II Nagroda
5	Józef Hobot	½ 1	0 0	1 ½	1 ½		½ 0				4.	3.	3	4 ½	
6	W. Ghelen Dr Erdey	1 1	0 0	0 ½	0 1	½ 1					4	2	4	5.-	III Dr Erdey.
/		.	.	.	.	.	.				.	..	.	.	
	Jan Wnęk rozegrał partje z panem														
	Hobotem - 0 nagrody IV.-														

Nagrody I nagroda Klubu: Wiedeński rocznik szachowy r. 1911.- Rubinstein
II nagroda Skrzydlewski Mkp. 60. III nagroda Dr Erdey Mkp 50.
IV nagroda: Wnęk Mkp 40.-

Kierownik turnieju W.P. Koneczyński

Kopia Dyplomu.

Krakowski Klub Szachistów

Wielmożnemu Panu

Aleksandrowi Ameisenowi.

Kraków dnia 5 Marca 1921.

Wielmożny Panie!

Wydział Krakowskiego Klubu Szachistów
pozwala się do miłego obowiązku
zamianowania Wielmożnego Pana

Mistrzem

Krakowskiego Klubu Szachistów

na rok 1920/1921.

jako zwycięzcę w turnieju rozegranym między 18 członkami Klubu.

Bezwzględna przewaga, jaką Pan w grze swej w tym turnieju wykazał, pozwala nas do wręczenia Mu niniejszego dyplomu i życzenia zjednań dalszych laurów na arenie szachowej.

Wydział, Uczestnicy turnieju i Członkowie Klubu.

(podpisy)

29 Wydział

wybrany dn 5/3- na rok 1921.-

Prezes: Maryan Wierzorowski
Zastępca: Ignacy Król
Sekretarz: Dr Bronisław Pierchała
Gospodarz: Dr Agenor Hubicki
Bibliotekarz: Maryan Wnęk
Skarbnik: Mikołaj Gałuszka

Zastępcy:

Dr Edward Leszczyński
Tadeusz Korczyński
Józef Stańko

Komisya szkontująca:

Anastazy Chmurski
Ludwik Sippel

Zastępcy:

Karol Niemek
Józef Skladzień

Zebranie Towarzyskie
dnia 3 Maja 1921.-

przybyli: Wiewiorowski - Dr Pierchała - Sawicki - Sippel - Tyszlewicz - Schachter - Schmaus - Patykiewicz - Skrzetuski - Hnek - Chmielski - Dr Lamb - Bujak -

Rozdanie nagród turnieju „Eljen" i turnieju „Przeszczep"

Przemówienie prezesa Klubu p. M. Wiewiorowskiego:

Dzięki ofiarności dwóch członków Klubu, pp. Dr Erdeya który złożył MK. 500 i Dr Ameisena, który złożył MK. 400 - t.j. razem MK. 900 - odbył się na cześć ofiarodawców turnieju „Gambit Królewej - obrona pseudoszkocka - i z tego powodu nazwano ten turniej „Eljen.

Do turnieju zapisało się 6 członków Klubu - który rozegrano w czasie od 15/III do 7/4. 1921.-

I nagrodę otrzymał p. Kuczyński M 400.-
II nagrodę otrzymał p. Czykalski M 300.-
III nagrodę otrzymał p. Dr Pierchała M 200.-

Turniej rozegrany nie przyniósł właściwie wielkiej korzyści dla gry teoretycznej - co do obrony powyższego gambitu.

Członkowie przeważnie biorący, nie mieli czasu na przestudjowanie tej obrony - w każdym razie uważy ten gambit - zainteresował członków Klubu - a debiutant biorący w tym turnieju - starali się całą energję znaleźć trudności -

Na zakończenie składam w imieniu Wydziału i w imieniu członków turnieju - serdeczne podziękowanie pp. Dr Erdeyowi i Dr Ameisenowi za hojny dar który złożyli - a temu samemu życzę przyczynić się do wielkiej wdzięczności na arenie szachowej - w Klubie naszym.-

Po rozegraniu turnieju o Mistrzostwo Klubu" w którym wzięli udział najsilniejsi i najstarsi gracze naszego Klubu, Wydział postanowił urządzenie turnieju „Pocieszenia" dla tych – którzy nie wzięli żadnej nagrody – a jednak mimo to jako nowi członkowie Klubu i stałe grający – mieli odtrąg zmierzyć się z najsilniejszymi. –

Wydział Klubu urządzając ten turniej – miał jeszcze i to na myśli by w przyszłości przygotować nowe siły do następnych turniejów – ponieważ turnieje są prawdziwą szkołą dla młodych początkujących sił szachowych –

Do turnieju zapisało się 6 członków Klubu – którzy rozegrali pomiędzy partye z każdym przeciwnikiem – w czasie od 15/3 do 15/4 1921 –.

Z całą przyjemnością rozdam nagrody Zwycięzcom – w tej mniej nadziei, że pochłoną się ćwiczyć w grze szachowej i w przyszłości będą jako nowi członkowie Klubu – ozdobą naszej sekcji.

I nagrodę otrzymał p. Rubinstein – dar Klubu – rocznik szachowy wiedeński r. r. 1911. –
II nagrodę otrzymał p. Skrabicki MK. 60. –
III nagrodę otrzymał p. St. Lidey MK. 50. –
IV. nagrodę otrzymał p. Knoll MK. 40. –

Na pokrycie przypuszczam St. Sanom że dnia 5 Maja b. j. czasopismo zniżenie wypowiedzi się o godzinie 5 tej –

„Partya konsultacyjna"

upraszam Sz. Panów o zapisanie się – 6 graczy potrzeba do rozegrania –

Klub ofiarował na ten cel MK. 300. –

M. Wiernowski

Czas ze Środy 28 Września 1921.

† S. p. Edward Leszczyński.

W dniu wczorajszym zmarł w Krakowie wybitny poeta i literat, Edward Leszczyński. Urodzony w Przemyślu w r. 1880, uzyskał doktorat na wydziale filozoficznym w Krakowie; zarazem brał już wówczas żywy udział w ruchu literackim skupiającym się około krakowskiej *Młodości i Życia*. Już pierwsze tomiki wierszy postawiły Leszczyńskiego w rzędzie niepospolitych wirtuozów słowa; a z każdym nowo wydanym utworem struny jego poezyi dźwięczały coraz szlachetniej i głębiej. Skromny, cichy, kryształowej czystości charakteru, żyjący zdala od kotlerii literackich Leszczyński śpiewał melodyę swojej duszy, nie troszcząc się o rozgłos i reklamę, bez której trudno się dziś obejść nawet i poezyi; toteż szeroka publiczność znała go mało — o wiele za mało; natomiast nie było w Polsce piszącego człowieka któryby nie wiedział że w Edwardzie Leszczyńskim posiada język polski skończonego mistrza, który opanował wszystkie jego tajemnice. Poezya jego miała charakter refleksyjny; treścią jej była najczęściej filozoficzna zaduma, w ostatnim czasie dźwięcząca jakgdyby przeczuciem bliskiego końca. Bo też dusza Leszczyńskiego zaledwie małą cząstką przebywała w zgiełku tego świata; żył wyłącznie myślą, muzyką i poezyą, wyczarowując sobie tu na ziemi królestwo wiecznistej harmonii.

Główne utwory Edwarda Leszczyńskiego są: *Płomień ofiarny*, *Wiosenne niebo*, *Ballady i pieśni*, bajka *Złota gałązka*, *Harmonia słowa* etc. Przekładał pełen poezyi utwór Claudela *Zwiastowanie* przeznaczony dla scen warszawskich jak również liryki Alfreda de Musset i innych poetów francuskich z doby Romantyzmu. Przez rok pełnił czynności dramaturga krakowskiego teatru. Pismo nasze niejednokrotnie zaszczycał ś. p. Leszczyński swymi utworami; toteż Redakcya *Czasu* składa serdecznym żalem z powodu tego przedwczesnego zgonu, wyraża rodzinie zmarłego poety gorące wyrazy współczucia.

Ś. p. Edward Leszczyński osierocił małżonkę Elżę z Pareńskich, oraz nieletniego syna. Przyczyną śmierci był zdaje się wyrostwór klatki piersiowej, który od dłuższego czasu drążył już organizm zmarłego, zanim ostatecznie rzucił się na gardło, powodując rychłą śmierć.

Dr Edward Leszczyński

Literat i poeta urodz. r. 1880.

zmarł w Krakowie dn. 26 Września 1921 r.

S.p. Edward Leszczyński wieloletni Członek krakowskiego Klubu Szachistów, kilkakrotnie wybierany do Wydziału - jak również jako sędzia w Komisyach turniejowych - odznaczał się niezwykłym charakterem, wysoką inteligencyą, brał zamiłowaniem drogy szachowej. W wielu turniejach brał chętny udział - a gra jego odznaczała się zawsze oryginalnością i odrębną fantazyą w Kombinacyach.

S.p. Edward Leszczyński cieszył się ogólną sympatyą Członków Klubu - to też nagła śmierć jego, wywołała niezwykły żal i prawdziwe współczucie. Klub traci prawdziwego i życzliwego Przyjaciela - Wielu Członków było na pogrzebie, oddając Mu ostatnią przysługę.

Cześć jego pamięci!

Klub złożył zamiast wieńca Mrp 300. do redakcyi Czasu, na budowę muzeum narodowego a Wdowie pani Leszczyńskiej, przesłał Wydział wyrazy kondolencyi.

32gie Walne Zgromadzenie
Członków Krakowskiego Klubu Szachistów

dnia 28 Stycznia 1922 r. o godzinie 6 wieczorem

Porządek dzienny.

Sprawozdanie p. r. 1921 – prezes klubu
Sprawozdanie komisji rewizyjnej
Udzielenie Wydziałowi absolutoryum
Wnioski Członków
Wybór Wydziału

Obecni: Wierzbowski – Sippel – Król – Dr Pierzchała – Sadecki – Dr Erdey Skiadzień – Dr Rubicki – Augenblik – Makarewicz – Kuck – Bujak – Glück – Niemczyk – Dr Laub – Rubinstein – Kończyński – Staśko – Barucki – razem 19 Członków –

---

1. Przemówienie prezesa M. Wierzbowskiego:

Otwieram 32gie Walne Zgromadzenie Klubu – W roku 1921 rozegrano turniej pod nazwą Zlotu i turniej Pocieszenia. – Turniej o mistrzostwo r. r. 1922 nie przyszedł do skutku z powodu małego zainteresowania się Członków – Z przykrością zauważam że u schyłku

zimowym obecnym - członkowie w bardzo małej ilości uczęszczają do Klubu - mimo że Wydział ogłosił trzy dni w tygodniu, prosząc by przynajmniej w tych dniach odwiedzano lokal Klubu. Członkowie tłomaczą się niedostatecznym i złym lokalem - Wydział mimo wielkich starań nie był w stanie odpowiedniejszego lokalu na razie wyszukać. Onejdiemy później do Kwestji czy do Klubu, czy Klub ma dalej istnieć, czy też ma być rozwiązanym. -

Na zakończenie mego przemówienia muszę oddać cześć pamięci wielce szanownego i oddanego Klubowi Członka P. Edwarda Leneyńskiego. — a szanownie Panowie przez powstanie rechcę uczcić i wyrazić żal z powodu zgonu. -

2/ <u>oddaje głos panu Chmielkiem i Sippelowi</u> Członkom komisji rewizyjnej. - pan Chmielki wiadomości - pan Sippel zdaje sprawozdanie kasowe - komisya znalazła wszystko w porządku i stawia wniosek - udzielenia absolutoryum Wydziałowi - przyjęto jednogłośnie.

3./ <u>Wniosek Wydziału</u>: referuje pan Dr Pierzchała - ze względu na potrzebę lokalu przez przepełnienie kawiarni od 1/II na Mkp 3000 — Wydział stawia wniosek podwyższenia składki przez 6 miesięcy zimowych na M 100 - przez 6 m. letnich na Mk. 30 — Popierają głos w tej sprawie Dr Laub — Bajak — Sippel — Stańko — Ostateczna rezolucya Walnego zgromadzenia uchwaliła — Składka od 1 stycznia 1922 wynosi M 100.— dla panów akademików Mkp 50.—

4. <u>Prezes Wiśniowski</u> zawiadamia Walne zgromadzenie że w porozumieniu się z Wydziałem bierze udział na ten rok - i Wydział stawia

Wniosek W. Zgromadzenia by wybrano na prezesa jednego z najstarszych Członków Wydziału – obecnego wiceprezesa p. Króla – również z porozumieniu się z Członkami młodszymi a chętnymi do pracy – przedstawia listę nowego Wydziału –

prezes Niewiarowski prosi do skrutynijum pp. Staśkę i ~~Makowiecza~~ Maskiewicza –

Walne Zgromadzenie wybiera przez akklamacyę prezesem pana Króla – pan Król dziękuje za wybór –

Do Wydziału wezwali: p. P. Pierzchała – Pasynka – Knęk – P. Laub

Skrutatorzy –

na zastępców Wydziału: P. Hulicki – Staśko – Maskiewicz

Komisya rewizyjna Chmielewski – Lippel –

zastępcy Komisji: Niemczyk – Niemczyk. –

Prezes dziękuje za zebranie się Członków – i zamyka Wal. Zgromadzenie. –

Odezwa do P. Członków przesłana przez Wal. Zgromadzenie do wszystkich Członków Klubu. – i redagowała Prezes. Niewiarowski –

Odezwa do Sz. Członków Krakowskiego Klubu Szachistów

Krakowski Klub Szachistów założony w Krakowie w r. 1893 jest najstarszym Klubem polskim.
Dwadzieścia dziewięć lat pracy kilku jednostek Klubu, zdołały utrzymać istnienie Klubu. Najcięższe chwile podczas wojny przetrwaliśmy szczęśliwie. Obecnie - stosunki w Polsce - poprawiają się z każdym dniem - pod każdym względem korzystnie, i byłoby z naszej strony nawet karygodnem - gdybyśmy dzisiaj nie wytrwali w dalszych staraniach podtrzymania Klubu, który ma tradycję i wyrobioną markę - a tylko dążyli lekkomyślnie z powodu chwilowego zniechęcenia do upadku i rozwiązania Klubu.

Wielu z Członków zaprzestało uczęszczać do Klubu z powodu nieodpowiedniego i małego lokalu, jednak w zupełności usprawiedliwieni, powinni Wydział prosić Członków by przynajmniej raz w tydzień t.j. w dnie: poniedziałek środa lub piątek - zjawiali się w Klubie, celem ożywienia i podtrzymania życia Klubowego.

Niewolno nam dzisiaj żyć w apatyi i obojętności - mając odzyskaną Ojczyznę - powinniśmy w każdym kierunku pracować solidarnie i wytrwale, obowiązkiem każdego polaka jest - przyczyniać się do umacniania fundamentów budującej się Ojczyzny -

Jedność to siła ! organizować się - zakładać ogniska - skupiać się w różnych kierunkach - to będą dowody naszej siły i pracy. Niezgoda - egoizm - materyalizm - brak wytycznych w życiu publicznem - stwa najwyższe wady narodu - to jest wróg wewnętrzny - który jak robak toczący powoli - doprowadza - do zniszczenia. Strzeżmy się tego, żyjemy dzisiaj pod ostrą

Krytyka obecnych panistw - a zarwno mamy wrogów wewnętrz-
nych i zewnętrznych - którzy wyzyskują nasza bezczynność
i cieszą się naszem niepowodzeniem.

Zburzyć gmach jest rzeczą łatwiejszą, zbudować gmach silny
jest pracą wzrostu i lat.

Apelujemy do Sz. Członków Klubu, młodszych wiekiem, -
do prawdziwych Zwolenników gry szachowej - by dali dzisiaj
dowody chęci i dobrej woli - podtrzymania Klubu - by przetrwa-
li czas obecny, nie korzystny co do lokalu - a spowodowaną może
w niedalekiej przyszłości, uda się Wydziałowi - załatwić korzystnie
sprawę lokalu.
Apelujemy, by młodsi Członkowie Klubu wzięli wzór
założycieli Klubu i przyczynili się chętną pracą do
podniesienia Klubu - byśmy mogli w r. 1923. - obchodzić
30 letni jubileusz Klubu, w godnej dawnej świetności.

Z powodu że na Walnem Zgromadzeniu
które odbędzie się 28 Stycznia b. r. t. j. w sobotę
o godz 6 w. w lokalu Klubu -

będą bardzo ważne sprawy poruszone - które
zadecydują o dalszych losach Klubu
prosimy bardzo o przybycie

W imieniu
Wydział. -

30. Wydział

wybrany dnia 28/1. 1922.

Prezes: Król Ignacy

Zastępca Prezesa: Dr Pierzchała Bronisław

Skarbnik: Gałuszka Mieczysław

Gospodarz: Składzień Józef

Bibliotekarz: Wnęk Maryan

Sekretarz: Dr Łaub Edward.

Zastępcy:

Markiewicz Aleksander, Stańko Józef.
Dr Hubicki Agenor.

Komisya rewizyjna:

Chmurski Anastazy, Sippel Ludwik.

Zastępcy:

Niemetz Karol, Niemczyk Stanisław.

33 Walne Zgromadzenie Członków

odbyło się dn 27/V. 1924 nie przyszło do skutku z powodu braku kompletu

następne dnia 10/VI. 1924.- odbyło się w szkole ewangielickiej przy ulicy Gorlickiej.-

Obecni: Wiernierowski- Dr Hubicki- Chmurski- Sippel- Bujak- Kowicki- Pasierowski- Wiech- Tyszkiewicz- Król- Niemczyk- Skrzyszewska- Kowczyński- Borucki- Staśko- Dr Laub i Dr Ameisen. razem 17 członków.-

Prezes Król Sgu. zaprasza na przewodniczącego p. M. Wiernierowskiego.

Posiedzenie otworzył prezes Król- streścił historyę klubu- oraz podniósł iż klub założony w r. 1893.- obchodzi

~ 30 letni jubileusz Klubu ~

oraz podaje wniosek - by uczcić jubileusz zebraniem towarzyskiem.

p. Wiernierowski Maryan obejmuje przewodnictwo posiedzenia - prosząc pana Kowickiego o sprawowanie kasowe.-

pan Sippel Antoni przedstawia rachunki, stan majątku - oraz zgodność rachunków - p. Wiernierowski podaje wniosek - udzielenie Wydziałowi absolutoryum - przyjęto.-

Po przyjęciu tego zebrania towarzyskiego - postanowiono.

15/VI b.j. o godzinie 7 wieczór zebranie towarzyskie o godz. 7. pop. w szkole ewangielickiej przy Gorlickiej 2ch na podwieczorek.- oraz uproszono pana Bujaka jako gospodarza i dyrektora szkoły - o przyjęcie tej sali - zapisano 15 członków.-

Wnioski Członków:

Uchwalono po wielu debatach - uregulować zaległe składki za r. 1922. i 1923 - a od 1/I 1924. - składka miesięczna na przyszłość 1 złp - zgory płatne do 1/VIII - dla nowo wstępujących złp 3.-

Pan Król referuje w sprawie lokalu - kwitując pi Wydział pozostałymi w krótkim czasie członków - ew do lokalu - a członkowie uchwalą dalsze wnioski. -

Wybór nowego Wydziału - do skrutacyjnej poprosił prezydującego pana Staśkę - illegra. -

prezesem wybrano jednogłośnie p. Ignacego Króla

do Wydziału weszli: Dr Hulicki 16 głosów Borucki 15 gł. Niemcewicz 13 gł.
Dr Pierzchała 12 gł. Dr Laub 9 gł.

Zastępcy Wiśniewski 16 gł. Staśko 16 gł.
Komisja rew. Chmielski 16 gł. Lippel 16 gł.
zastępcy WięR 15 gł. NiemcewR 16 gł. -

prezes Król odczytał listę Wydziału - dyskusje zarazem za wyborem prezesa. - potem powszechnie zatwierdzono. —

Zebranie sprawozdawcze

celem uczczenia 30 lecia Klubu odbyło się 15/VI. 1924. -

obecni: M. Wiśniewski - Bujak - Król - Chmielski - Lippel
Borucki - Skrzypczenko - Konecki - Kwaśniewski -
WięR - Zaskowski - Staśko - Dr Laub - Dr Arnsztein

Zebrani członkowie zabawiali się rozmową - niektórzy grali w karty -

profesor Bujak pełniąc rolę gospodarza mając do pomocy syna, córkę i córkę prof. Króla - podejmowali gości przekąskami - przekąskami, herbatą i ciastkami -

W bardzo miłym nastroju bawiono się do godz. 9 wieczór -

dyskusje zakończono Gospodarzowi, nadobnemu Gospodzianu za tak przemiłe i serdeczne przyjęcie. —

34 te Nadzwyczajne Walne Zgromadzenie Członków
w sprawie lokalu dn 22/VI. 1924.-

Obecni - Wiśniewski - Chmielski - Sippel - Strzyżewski - Dr Klubicki -
Dr Pierzchała - Pasikowski - Król - Kowicki - Markiewicz
Borucki - Bujak - 12 Członków. -

pan Borucki przedstawia wyniki rokowań z Klubem Społecznym Rynek 32.-
i wkładkę wpisowe 30 Zł - wkładka m. 3 Zł. -

p. Wiśniewski - przedstawia sprawę rokowań z Klubem literackim
wpisowe 2 Zł i wkładka m. Zł 1.-

Po przemówieniu pięciu członków - po postawieniu różnych ewentualnych dodatnich
i ujemnych - przystąpiono do głosowania - 6 członków głosowało
za Klubem Społecznym - 6 cichu za Klubem literackim. —

prezes Król rozstrzyga za Klubem Społecznym. —
Upoważnia pana Boruckiego jako członka i gospodarza Klubu
Społecznego do ostatecznego pertraktowania z Wydziałem
z wyjątkiem p. Dr Pierzchały że Klub szachowy - wstępuje ~~jako~~
tylko w charakterze samodzielnym —

pan Borucki zawiadomił pisemnych członków o zebraniu Nadz.
Zgromadzenia, oraz zapytaniem Kto z Członków gotów się na te
stanowisko - w przeciwnym razie, przestaje być Członkiem
Brak. Klubu Szachistów. — dalsze kroki Klubu w następnym
sprawozdaniu. —

31. Wydział

wybrany 14/V. 1924.

Prezes	Ignacy Król
Zast. prezesa	Anastazy Chmurski
Sekretarz	Zygmunt Szczurowski
Gospodarz	Jan Wacny Borucki
Bibliotekarz	Józef Klemensiewicz
Skarbnik	Marjan Kiemiorowski

Zastępcy:

Dr Agenor Hubicki Marjan Wuck.

Komisya szkontrująca:

Edmund Szaniecki - Rudolf Bier

Zastępcy:

Tadeusz Winiarz Mieczysław Gałuszka

I [1924] Turniej Jubileuszowy -

Celem uczczenia 30 let. jubileuszu istnienia Klubu -

Wydział uchwalił Turniej - Trzyklasowy -

Członkowie Klasy A będą rozgrywać Turniej o mistrzostwo miasta Krakowa na r. 1924. -

Klasa B rozgrywać będzie o nagrody Turnieju jubileuszowego -

Wyjątkowo w obydwóch Klasach, mogli mieć udział i niecłonkowie Klubu. -

Do Klasy A zapisało się i rozegrało 6 graczy -

Do Klasy B. zapisało się 16 graczy a rozegrało 13 -

Turniej rozpoczął się 19/X a ukończył się 15/XII. 1924. -

Rozdanie nagród Zwycięzcom Turnieju.

Dnia 12 Stycznia b.j. o godzinie 11. rano zebrał się Wydział Klubu i na prośbie Kierownicy Turnieju - pierwszy przemówił prezes Klubu p. S. Król - drugi p. Bier referent Turnieju - pan Chmielski rozdał nagrody. -

W Klasie A. I sz. nagrodę otrzymał p. Chmielnik srebny medal pozłacany - dyplom mistrza na r. 1924. - i 2 tomy Szachisty polskiego. II nagrodę Dr. N. Ameisen srebny medal. 3. nagrodę p. M. Gałuszka brązowy medal. -

W klasie B. I nagrodę p. Bilski srebny medal i 2 tomy szachisty polskiego - II nagr. p. D. Landau medal brąz. III nagr. p. Sałgan medal brąz. IV nagr. K. Kierkowski medal bron. V nagr. p. Blanowak medal brąz. -

Po uroczystości nastąpiło zdjęcie fotograficzne przez Redakcyę Światowida.

Fotografja umieszczona w Klubie.

Powiernik pan Chrojnik nie przyjął medalu - dyplomu na mistrza i trzech tomów Szachisty Polskiego - a zażądał wynagrodzenia pieniężnego - jako odszkodowanie za czas - przeto Wydział Techniczny cofnął nagrodę honorową - i zapłacił p. Chrojnikowi kwotę złotych 50. która została mu wręczona przez referenta turnieju pana Biera.

Jest to pierwszy wypadek w Klubie, aby ktoś ofiarowaną nam nagrodę i to mistrzowską odrzucił.

Dnia 29. V. 1925 o godzinie 5-tej rano przeżywszy lat 62 zasnął w Panu po ciężkich cierpieniach opatrzony św. Sakramentami najdroższy mąż, nasz najukochańszy ojciec ś. p.

Dr. Bolesław Mikiewicz

Nabożeństwo za spokój duszy ś. p. zmarłego odprawione będzie w kościele N. Serca Jezusowego dnia 2. VI. o godz. 9-tej rano. Pogrzeb odbędzie się we wtorek, dnia 2. VI. o godzinie 5-tej popoł. z kościoła N. Serca Jezusowego na cmentarz parafjalny w Inowrocławiu.

O czem donosi pogrążona w smutku

żona z dziećmi.

Dnia 12 Stycznia 1925.- zebrany Wydział i Członkowie Klubu- wręczyli p. Janowi Wainy Borneckiemu - medal brązowy złocony i odrębne pismo- za zasługi położone dla Klubu, w sprawie przeprowadzenia akcji z Klubem Społecznym, co do umieszczenia naszego klubu.- Krakowski Klub Szachistów zabiera tylko p. Borneckiemu obecny lokal.-

Sekretariat p. Wiśniowski- a p. Borecki w gorących słowach podziękował za to uznanie.-

---

Ludwik Sippel, wieloletni Członek Klubu, Członek Wydziału i Członek honorowy, zmarł w Lutym. r. 1925.-

ś.p. Ludwik Sippel był wielkim przyjacielem klubu- i zawsze gorliwie troszył spraw Klubowych.

Cześć jego pamięci.

Wydział przesłał Rodzinie - list z wyrazami kondolencyi.-

Kronika żałobna.

Ś. P. DR. BOLESŁAW MIKIEWICZ, długoletni adwokat w Krakowie, w ostatnich czasach sędzia w Inowrocławiu — zmarł po długiej a ciężkiej chorobie dnia 29 maja. Pogrzeb odbył się w Inowrocławiu dnia 2-go czerwca. 1925.

wieloletni Członek Klubu

nagrodzony w r. 1907 złotym medalem o mistrzostwo

Wydział Klubu, przesłał pani Mikiewiczowej kondolencje

Członkowie Klubu Szachowego z Katowic
przyjechali dnia 1 Marca 1925 r. przybyła -

rozegrano partyi 11 -
z wynikiem: 5½ na 5½ -

Z naszego Klubu wzięli udział w grze: Dr Amsler - Bujak
Gawlikowa - Klemensiewicz - Król - Konczyński -
Wortman - Wierzbowski -

Partyi gości:

Wilhelm Weichgrace
Otto Berls Eastman
Manela Adolf
Richard Gieg
Kurt Schwela
Maurycy Katz
Fr Ostelli
Mayerick

Drugi i ostatni Turniej jubileuszowy

~ 1893 - 1925. ~

14 Członków Klubu zapisało się i rozegrało turniej
od 3/II 1925 do / 1925.

Uczestnicy turnieju byli podzieleni na 3 grupy. A.B.C.

grupa A dawała grupie B - pionka od Króla
" A " " C - wieże
" B " " C - konia.

Do grupy A wybrani: Dr Ameisen - Borucki - Frommer
Janik - Koncewiński - Wortman - Żukowski

Do grupy B wybrani: Breuer - Chmurski - Dr Hubicki
Wierzbowski -

Do grupy C wybrani: Iwanicki - Szczurowski - Winiarz.

Referentem turnieju Wierzbowski Maryan. -

Wydział uchwalił dla każdej grupy trzy nagrody. -

Uroczyste rozdanie nagród
odbyło się dnia 3 czerwca o godzinie 6. wieczorem -

Zaproszenia postały rozesłane do Członków Klubu jacht.
z Rodzinami -
i do Członków Klubu Społecznego (szachistów. -)
w Dziennikach Krakowskich było podane ogłoszenie.

Zebranie Towarzyskie
dnia 3go Czerwca 1925.

Rozdanie nagród Zwycięzcom
IIgo Turnieju Jubileuszowego
Krakowskiego Klubu Szachistów.

Na zebranie przybyli: PPP. Chmurski - Borucki - Król -
Srokowski - Klemensiewicz Iwanicki -
Szczurowski - Koczyński - Breucr Bier.
Wiman - Dr Ameisen - Janik -
Łukowski - Frommer - Hartman
Wiewiorowski -

z Pań: Królowa - Żukowska - Bośniacka, Modrzewska
z gości nie Członków. Jan Kulesza - b. Członek Klubu -
z gości z Klubu Społecznego: Kamiński - Bośniacki -

Posiedzenie otworzył prezes pan Król - oddając głos
p. Wiewiorowskiemu referentowi turnieju.
Sprawozdanie p. Wiewiorowskiego, który w krótkich
zarysach skreślił okres 30 letniego istnienia Klubu
podaje my szczegółowo:

Przemówienie p. M. Niemirowskiego:

30 lat minęło, jak miłośnicy gry szachowej - zebrali się w Krakowie - Krakowski Klub Szachistów, a którego najstarszym Członkiem jednym z Założycieli i prawdziwie oddanym Przyjacielem, jest tu obecny pan Anastazy Chmurski, Członek honorowy, a w obecnym Wydziale Sekcji Szachowej zastępca prezesa.

Krakowski Klub Szachistów może się chlubić - że cieszył się zawsze tak cenną sympatyą swych Członków, i dzięki Im, jak również silnemu postanowieniu i nie ugiętym zasadom oraz wybredności w przyjmowaniu nowych Członków, potrafił utrzymać wielką harmonię w Klubie, oraz życie towarzyskie postawić na tym poziomie, iż Członkowie zawsze z całą przyjemnością spędzali wolny czas czy to przy grze szachowej, czyteż pogawędce.

Najlepszymi dowodami, iżśmy mieli zastosowanych ludzi w Klubie są nominacye Ich mianowicie Członków honorowych - na Walnych Zgromadzeniach - Im to głównie zawdzięczamy, iżśmy przetrwali okres 30 lecia - a obecnie jesteśmy najstarszym Klubem w Polsce.

W Okresie naszego istnienia urządzono 34 turniei, które przyczyniały się nie tylko do normalnego życia Klubowego, ale były wielką korzyścią i nauką dla młodych graczy. Którzy za chęcenie nagrodami z początku skromnemi, później przez nabranie wprawy i studyi książkowych - otrzymywali u nas złote medale.

Mistrzami Klubu, którzy zdobyli najwyższe nasze odznaczenia byli: w r. 1906 Adolf Steif, kapitan inżynieryi wybitny szachista w wojskowym pierścieniu w Austryi.

V

w. r. 1907. Dr Mikiewicz Bolesław adwokat -
w. r. 1918 Oskar Śnida, słuchacz Uniwersytetu - uczeń Klubu -
w. r. 1913. Adolf Hauke inżynier -
w. r. 1918. Józef Dominik słuchacz uniw. również uczeń Klubu, który dzisiaj byłby jednym z najlepszych graczy w Polsce, niestety jednak zginął w wojnie z bolszewikami.
w. r. 1920. Dr Aleksander Amerisen.

Oprócz tych wymienionych Klub posiadał wybitnych graczy jako to: nieżyjących dzisiaj: państwo Czarnowski, Kapitan Mal, porucznik Mainx i wielu innych - to ci młodzi, mając takich mistrzów, kontaktowali się prędko - biorąc naukę z pozycyjnych a świetnie granych partyj.

Każda wolniejsza chwilę w Klubie obchodziliśmy zebraniem towarzyskiem, których było kilkanaście. Na posiedzeniach wygłaszano mowy - mówiono na tle gry szachowej - i przynoszono toasta - Zwycięzców i pokonanych Czempków.

A jeżeli Ktoś ciekawy - Niech przeczyta te foljały - A sp pamiętników się dowie - Jakoż działo tu w Krakowie.

I na tle literackiem, Klub nie zaniedbywał życia szachowego i dzięki pasyjnie pana Adama Żuk Skarszewskiego, Członka Klubu który był wydawcą i filantropem, wydając własnym kosztem miesięcznik szachowy w r. 1913: 1914. - a który niestety może skutkiem ograniczenia tylko na terytorjum dawnej Galicyi - miał mało płacących abonentów a z powodu wybuchu wojny nie mógł się utrzymać. Jednak te dwa roczniki co wyszły są nadzwyczaj cenne i godne polecenia. —

a/ Zardzewiejąc również energji pana Skarżańskiego, Klub sprowadził do Krakowa, gracy światowej sławy i tak
w r. r. 1908 bawił Marshall z Ameryki
" 1909 ~~Schechter~~ i Duras z Wiednia i Schlechter
" 1914. Flamberg z Warszawy
a w r. r. 1924. powtórzyliśmy grę partji na pamięć pana Saemischa z Berlina.-

W końcu nadmieniam że według księgi pamiątkowej, którą wydział prowadzi od założenia - należało do Klubu mamego 280 członków.-

Dzięki temu że mogliśmy stworzyć obecnie w Klubie Społecznym Sekcyę Szachową i korzystamy z jego lokalu jako członkowie Klubu Społecznego, urządziliśmy w tym roku na pamiątkę 30 letniego jubileuszu 2 dwa turnieje:

i tak w pierwszym brali udział oprócz członków również Goście - a w drugim tylko członkowie Sekcyi Szachowej - a końcowem zakończeniem jest właśnie dzisiejsze uroczyste zebranie towarzyskie, połączone z rozdaniem nagród.

W turnieju wzięło udział 17 graczy, podzielonych na trzy grupy:
grupa A dała grupie B pionka od króla -
" A grupie C wieże
" B grupie C - konia. -

Z powodu tego resmy nie znali gry nowych Członków, przydział niektórych Panów nie był może dokładny - i dlatego wyniki gry, nie dały nam obrazu zadawalniającego.

Z przyjemnością jednak zaznaczyć muszę że panowie grający w grupie C, zrobili po krótkim czasie należenia do Klubu, znaczne postępy - i dzięki temu uzyskali nadzwyczaj zaszczytne wyniki - tak - iż mamy nadzieję że w następnych turniejach wybiją się do klas wyższych.

Kilka z grających Panów pierwszy raz w turnieju, grali z pewną tremą i nie przyzwyczajeni do surowych przepisów - popełniali błędy - których by w zwykłych warunkach gry nie popełnili - ale rutyna i w tym kierunku nabrana - usunie te braki przy następnym turnieju.

Z przykrością zaznaczyć muszę że nie wszyscy Członkowie pochcieli wziąść udział w turnieju, ale ich usprawiedliwienie dodam, że niektórzy panowie nie są problemikami gry turniejowej, ze względu na ostre przepisy gry.

Szkoda tylko że kilku lepszych graczy, wycofało się przed końcem turnieju - wyrządzając tym - krzywdę słabszym graczom, którzy przeciw nim nie mieli sposobności rozegrania z nimi partyi. Do kilku słów które wmiarę sobie za obowiązek pokazyi jubileuszu Klubu wygłosić jako dawny prezes a również jako referent turnieju! Mam nadzieję że w turnieju jesiennym o mistrzostwo Klubu na r. 1925 - nie tylko udział wzięła ilość Członków - co będzie podstawą

do otrymania dalszego życia szachowego.

Dziękując serdecznie Szanownemu Klubowi Społecznemu za poparcie Sekcji Szachowej - p. Uczestnikom turnieju - którzy wzięli w nim udział - oraz wszystkim Łaskawym naszym Gościom, a szczególnie Panom którzy przybyli na nasze zebranie, zwracam się do Seniora Klubu pana Chmurskiego z prośbą, by zechciał rozdać nagrody Szanownym Zwycięzcom turnieju. —

Marian Niemirowski

„Czas" 12/VI. 1925.

— Z krakowskiego klubu szachistów. Z powodu trzydziestoletniego jubileuszu krakowskiego klubu szachistów, odbył się w klubie społecznym, gdzie się obecnie znajduje klub, jako sekcja szachowa, turniej jubileuszowy dla członków. Wobec licznie zebranych gości zaproszonych i członków, po przemówieniu panów: Króla, Wieniorowskiego i Chmurskiego, zostały rozdane artystyczne upominki, jako nagrody dla dziewięciu zwycięzców trzech grup. W grupie A pierwszą nagrodę otrzymał p. Dr Aleksander Ameisen, w grupie B p. Dr Agenor Hubicki, w grupie C p. Szczurowski Zygmunt. Po rozdaniu nagród, bawiono się pogawędką i grą w szachy. W jesieni będzie rozegrany wielki turniej między członkami o mistrzostwo na rok 1925. Adres sekcji szachowej krak. klubu szachistów: Klub społeczny, Rynek gł. 22.

Po skończonem przemówieniu, zabrał głos pan Chmielski: zaznaczył że miło mu jest wręczyć nagrody zwycięzcom – i powtórzył zasługi pana Wiśniewskiego – który zaaranżował cały turniej i dzisiejsze zebranie. –

Grupa A.

I na nagrodę zdobył
pan Dr Aleksander Smeisen
wygrywając 12 i ½ punktów na 13 partyj –
ofiarowana akwarelka przez artystę malarza pana
Modzelewskiego, członka Klubu Społecznego – prezesa
gry szachowej.

II nagrodę zdobył
pan Tadeusz Kowczyński
wygrywając 10 i ½ punktów na 13 partyj
nagroda Klubu
Kałamarz bronzowy z bibułarem –

O III cią nagrodę mając po 8 i ½ punktów wygranych
rozgrywali się panowie Żukowski i Borucki
wygrał pan Juljusz Żukowski
nagroda Klubu
przycisk bronzowy

IV nagrodę zdobył
pan Jan Wacny Borucki
wygrywając 8 i ½ punktów na 13. partyj – nagroda Klubu
Srebrny otwieracz amerykański

od 3/II ~ IIgi Turniej Jubileuszowy ~ do 29/5. 1925.

1893 - 1925.

			Borucki	dr Smeisen	Żukowski	Janik	Frommer	Wortman	Kowcyński	Breuer	Wiernikowski	Chmurski	dr Hubicki	Szczurowski	Iwanicki	Winiarz	Wygrane	Remis	Przegrane	Razem	Wynik
1	Borucki			0	½	½	1	½	0	1	1	1	0	1	1	1	7	3	3	8½	IV nagroda
2	dr Smeisen		1		1	½	1	1	1	1	1	1	1	1	1	1	12	½	-	12½	I nagroda
3	Żukowski		½	0		½	1	1	1	1	1	0	½	0	1	1	7	3	3	8½	III nagroda
4	Janik	A	½	½	½		1	0	0	1	0	0	0	0	0	0	2	3	8	3½	
5	Frommer		0	0	0	0		0	0	0	0	1	0	0	0	1	2	-	11	2 -	
6	Wortman		½	0	0	1	1		0	0	1	0	0	0	0	1	4	½	8	4½	
7	Kowcyński		1	0	0	1	1	1		1	1	1	1	½	1	1	10	½	2	10½	II nagroda
8	Breuer		0	0	0	0	1	1	0		0	0	0	0	0	0	2	-	11	2	
9	Wiernikowski	B.	0	0	0	1	1	0	0	1		0	0	0	1	1	5	-	8	5	III nagroda
10	Chmurski		0	0	1	1	0	1	0	1	1		1	0	0	0	6	-	7	6	II nagroda
11	dr Hubicki		1	0	½	1	1	1	0	1	1	0		0	1	1	8	½	4	8½	I nagroda
12	Szczurowski		0	0	1	1	1	1	½	1	1	1	1		½	1	9	2	2	10.	I nagroda
13	Iwanicki	C	0	0	0	1	1	1	0	1	0	1	0	½		1	6	½	6	6½	II nagroda
14	Winiarz		0	0	0	1	0	0	0	1	0	1	0	0	0		3	-	10	3.	III nagroda

z turnieju wypisali się pp. Król. Klemensiewicz i p. Gałuszka.

p. Żukowski rozgrywał partję z p. Borneckim o III nagrodę, mając różną ilość po 8½. Jr. Żukowski grał tiebr. i wygrał.

Grupa B.

1. ną nagrodę zdobył
pan Dr Agenor Hubicki
nagroda Klubu
przycisk bronzowy

2gą nagrodę zdobył
pan Bolesław Chmurski
nagroda Klubu:
szachy Kieseritzkie

3cią nagrodę zdobył
pan Marjan Wierzbowski
nagroda Klubu
piórnik amerykańskie do pisania

Grupa C.

1. nagrodę zdobył
pan Zygmunt Szczurowski
nagroda Klubu
kałamarz z bibularzem

2. nagrodę zdobył
pan Zdzisław Iwanicki
nagroda Klubu: 2 flakony na kwiaty

3. nagrodę zdobył
pan Tadeusz Winiarz nagroda Klubu
Dwa cenne roczniki szachowe r. r. 1913. 1914.

Oprócz nagród - każdy z Wyższych otrzymał odpowiednie pismo, podpisane przez prezesa Króla - wiceprezesa Jana Chmurskiego i referenta turnieju pana St. Wiśniewskiego.-

Po skończonej uroczystości pan P. M. Arnoldi rozegrał partyę simultan. z 6 graczami -

Podczas całego pobytu, które miało bardzo miły charakter grano w szachy - rozmawiano - a przytem pobilano się w smacznie zaopatrzonym bufecie!

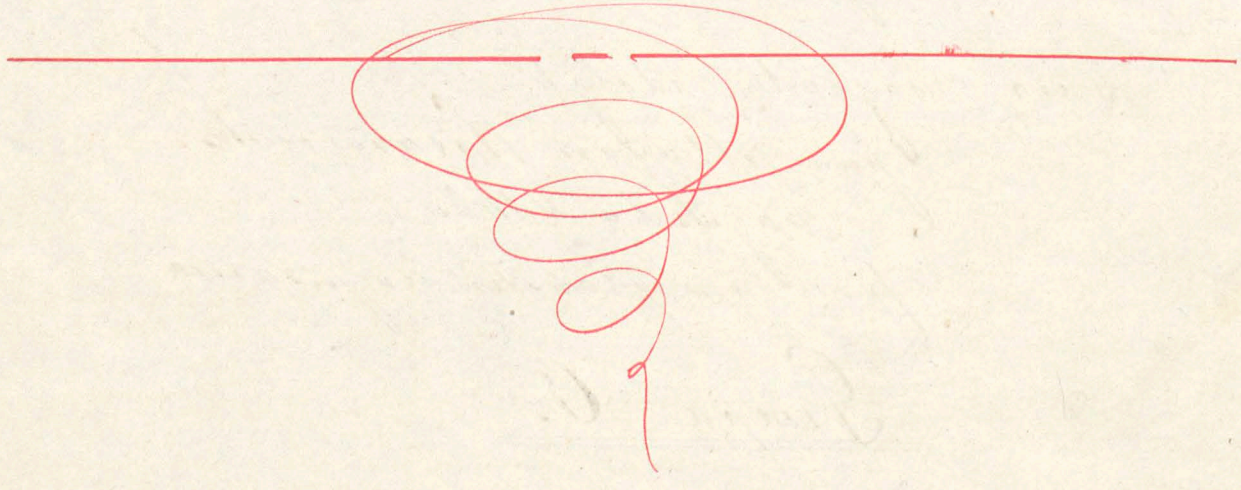

Wydział klubu uchwalił urządzenie turnieju o mistrzostwo Klubu na r. 1925/6 jednoklasowego bez przedziału tylko dla Członków.-

Czas trwania od 1/X. do 31/XII 925.-

Regulamin turnieju ułożono - na referenta upoważniono p. A. Chmurskiego.-

do turnieju zgłosiło się 13 graczy.-

Turniej o mistrzostwo r. 1925

od 1/X 925 do 31/XII 925.

		Król	Fromer	Szczurowski	Żukowski	Majewski	Janik	Dr Hubicki	Iwanicki	Konczyński	Winiarz	Gałuszka	Wiemiorowski	Wortman		Wygrane	Remisy	Przegrane	Razem	Wynik:
1.	Król		·	·	·	·	·	·	·	·	·	·	·	·	·	·	·	·	·	nie grał
2	Fromer	·		1		0	·	0	0	0	·	0	1	0	·					
3	Szczurowski	·	0		0	0	·	0	1	½	·	0	0	0	·	1	1	7	1½	
4	Żukowski	·		1		0	·	1	1	0	·	1	1	1	·	7	-	2	7-	III nagroda
5	Majewski	·	1	1	1		·	0	½	0	·	0	½	½	·	3	3	3	4½	V nagroda
6	Janik	·	·	·	0	·		½	·	·	·	·	½	·	·	·	·	·	·	wycofał się z turn.
7	Dr Hubicki	·	1	1	0	1	·		1	0	·	½	1	1	·	6	1	2	6½	IV nagroda
8	Iwanicki	·	1	0	0	½	·	0		0	·	0	1	0	·	2	1	6	2½	VII nagroda
9	Konczyński	·	1	½	1	1	·	1	1		·	0	1	1	·	7	1	1	7½	I nagroda
10	Winiarz	·	·	·	·	·	·	0	·	·		·	0	·	·	·	·	·	·	nie rozegrał turnieju.
11	Gałuszka	·	1	1	0	1	·	½	1	1	·		1	1	·	7	1	1	7½	II nagroda
12	Wiemiorowski	·	0	1	0	½	·	0	0	0	·	0		½	·	1	2	6	2	
13	Wortman	·	1	1	0	½	·	0	1	0	·	0	½		·	3	2	4	3½	VI nagroda

pan Gałuszka i Konczyński uzyskali 7½ punktów.- Rozgrywka po trzecie partye.

* 1ma partya biała Gałuszka czarne Konczyński wygrały: czarne
2ga " Konczyński " Gałuszka wygrały białe.
pan Konczyński otrzymał I nagrodę.

129

35 Walne Zgromadzenie

dnia 19 Stycznia 1926.-

Obecni:

Wiernikowski - Garuska - Koncyński - Wortman, Żukowski - Sokowski - Sachnowski - Iwanicki - Borucki - Król - Majewski - Szczepański - usprawiedliwił nieobecność p. Chmielski

Posiedzenie miało przebieg normalny według programu -

Podczas wniosków bieżących - posiedzenie przerwano - następnie wprowadzono pana Króla - a p. Wiernikowski - odczytał dyplom, członka honorowego - którą to godność nadało Wal. Zgromadzenie panu Królowi - oklaski -

Pan Wiernikowski postawił wniosek - by Walne Zgromadzenie uchwaliło 10. Ż. na akcyę za tamtejszą Ks. Arcyb. Łazienky uchwalono

Przemawiał p. Borucki w kwestyi utworzenia Klubu Sport. do sekcyi piłkarskiej -

Wybrano zydziat na r. 1926.:

pp. Król - Chmielski - Wiernikowski - Garuska - Wortman - Żukowski - jastrzęcy Dr. Klubicki - Sachnowski Rum. pRunk. Iwanicki Biur. jastrzęcy Majewski - Koncyński -

Kopia dyplomu na członka honor. klubu Wana Ignacemu Królowi.-

Wielmożny Panie.

Walne Zgromadzenie Krakowskiego Klubu Szachistów, miałbym Cię Wielmożny Panie przed dzisiejszym jednogłośnem życzeniem Swych Członków

Honorowym Członkiem Klubu.

Ten dowód jednogodnego uznania, raczy przyjąć Wielmożny Panie

jako wyraz wdzięczności za Twoje liczne zasługi jakie położyłeś dla Klubu, piastując w nim od roku 1907 godność. Bibliotekarza, następnie Prezesa od roku 1921. Prezesa

Życzymy Ci Kochany Prezesie, byś honorowym członkiem jeszcze i nadal otaczał nasz Klub tą samą życzliwością, a ten skromny adres wraz z medalem, jaki Ci na pamiątkę dzisiejszej chwili wręczamy, niechaj Ci zawsze przypomina życzliwych przyjaciół Klubu.-

Wydział i Członkowie Klubu

w Krakowie dnia 19 Stycznia 1926.-

Rozdanie nagród

Zwycięzcom turnieju o mistrzostwo Klubu

na r. 1925/6.-

Prezes Klubu po przemówieniu rozdał nagrody:

W.P. Tadeusz Korczyński I nagroda - dyplom - oraz
drobna metalowa przystawka

W.P. Mieczysław Gołuska II nagroda - drobny Kasamarz

W.P. Juljusz Łukowski III nagroda flakon szklany
dar. p. Wortmana

W.P. Dr. Agenor Kubicki IV nagroda - kasetka rakopisma
na papierosy

W.P. Mieczysław Majewski V nagroda 5 cio sary na kwiaty

W.P. Włodzimierz Wortman VI nagroda pulares skórzany
na cygara i jedno cygaro
kalendarzyk

W.P. Zdzisław Straniecki VII nagroda pulares skórzany
na drobne przedmioty

Oprócz nagród każdy z zwycięzców dostał odpowiednie
pamiątkowe grania z turnieju.

Kopia dyplomu na Mistrza Klubu
na r. 1925/6.—
dana W. Pan. Tadeuszowi Koczyńskiemu

Wielmożny Panie!

Wydział Krakowskiego Klubu Szachistów powziął za miłego obowiązku zamianowania
Wielmożnego Pana
Mistrzem Klubu
na rok 1925 - 1926.
jako
Zwycięzcę
w turnieju o mistrzostwo rozegranym między dziesięcioma
Członkami Klubu.

Przemaga i kombinacyjna gra, jaką Pan w tym turnieju wykazał, zmusiła nas do wręczenia Mu pamiątkowego dyplomu w raz z upominkiem i życzenia dalszych laurów na arenie szachowej

Wydział klubu i Członkowie
podpisy:

w Krakowie dnia 19 Stycznia 1926.—

Rozdanie Nagród
Turnieju o mistrzostwo Klubu
na rok: 1925/6.

Po rozdaniu nagród rozpoczęła się II część programu. — a mianowicie wokalno-muzyczna z deklamacyą.—

2) Uprosiła pani Helena Pawlikówna. odegrała kilka utworów bardzo tanie z akompaniamentem pani Hubicznej.

3.) pani Stella Dorthei mewówna odegrała na skrzypcach kilka utworów z wielką techniką.—

1.) pani Solarska uproszona przez p. Wiśniewskiego — wyśpiewała własną kompozycyą pieśń okolicznościową — który wygłosiła — burza oklasków.

Na pamiątkę wierszem wpisujemy do Księgi.—

4.) Tańce. Przeszło sto osób rozbawiało się bardzo ochoczo.— przy ogólnem zadowoleniu.—

Komitet, ozdobiony kokardkami różnemi – w środku figury szachowe, – stanowili:

panie: Królowa Preyskowska – Łukowska.
panowie. Król – Wiesiołowski – Kamiński – Korner.

Wiersz (ułożyła pani Solańska)

Zwyczajem było dawnemi czasy,
Że kiedy mężowie szli dzielnie w zapasy.
Królowej swojej oliwnemi w drzewki –
Siadali na konia, kopję do ręki,
Spuścizny przyłbicę, ścierali się męsko,
Dopóty silniejszy nie wyszedł zwycięsko.
Z biegiem czasu zmieniły się dzieje:
Mężowie w prawdzie idą w turnieje,
Lecz zmienił się system, zmieniliśmy dachy:
Wstępują w turnieje – najwyżej na szachy.
Królowa dzisiaj zmieniła swą rolę,
Wstępuje sama na walki pole
I robi ze wszystkich najdłuższe skoki –
Zapewne – ma krótką sukienkę i loki.
Zaś Konik przestał nosić rycerza,
Sam rycerz na Krześle, prowadzi pierza
Na przełaj wbok, w dziwacznym skoku,
A Konik powtarzy, nie żąda obroku.
Są przy tych igrzyskach prawdziwe czary.
I tak naprzykład, jest wprost nie do wiary:
Gdy pionek szczęśliwie za Króicy swą turę,
Zmienia się nagle w inną figurę.
A wszyscy Króla tak długo kuszą,
Aż szacha biednego w końcu zadusza.

/.

Ja nie znam gry w szachy, nie wiem dlatego
Czy w tych figur Koch tkwi coś mądrego
I nie wiem, jakie tu Koji się ścądre,
Czy honor jest premją, czy też pieniądze.
Lecz wiem, że w tej walce czarnych z białymi
Nad polem bitwy ciągle się dymi.
Zapalnik do nóg papierosa wtyka
I „gazy trujące" śle w przeciwnika,
A kiedy potrzebne są ciężkie armaty,
Z rezerwy ciągną baterje herbaty.
Gdy czasem trzeba wywołać psychozę,
Sam hetman wtedy przybiera pozę
Zamyci świętej Napoleona
I wykrzyknie „foxtrota" lub gwiżdżnie „bostona"
Gdy wreszcie nastaje cisza przy stole,
Sam hetman posuwa figurkę w pole.
Nerwowy przeciwnik ciągnie dym z lulki
I puszcza fortissimo hymn „ber Konulki"
A kiedy zakończył, to drugi zaczyna;
Tak toczy się walka zacięcie, dziarskie.
Lecz raz ~~jest~~ ją przecież zakończyć wypada;
Jest sposób na to, gdy herbata blada
I groźny ledwo na „szpere" wstaje,
Wtedy mą drżący się zwykle poddaje,
Że strachu przed żoną do domu powraca —
I to się nazywa, że dostał mata".

Niektórzy drogą pośrednią chodzą
I targiem klasycznym na Kopiec cię godzą,
Wtajemnicze sobie rękę ściskają
I wynik taki „remis" nazywają.

Lecz jest tu gość pewien w szachowym klubie
Co nad szachownicą wciąż ślęczy i dłubie,
Gdy nawet licznego nie stanie partnera,
Zabawia się solo i w problemach szpera.
Jak sam Don Kichot, wyzywa matrałki
I w swej wyobraźni robi ataki,
Rozcierań prowadzi obydwie strony,
Wychodzi zawsze niezwyciężony.
Energja doprawdy niezmordowana
Potrafi przy szachach go trzymać do rana,
I wtedy nawet powstaje z bólem -
Dlatego powszechnie nazwany jest „Królem"
A iż się okazał wytrwałym i zdrowym
Zrobili go członkiem dziś honorowym.

A mówiąc o Klubie i jego zarządzie,
Nie można zapomnieć o naczelnym Prezesie,
Uprzejmy i gładki dla wszystkich gościa,
Członkinom klubu prawi grzeczności,
Pionier szachów, wszystkich serdecznie
Na cześć powszechną nieć pastuje.

Ja nie znam gry w szachy i nie wiem dlatego,
Czy w tych figurkach tkwi coś mądrego,
A jednak figurki coś w sobie mieć muszą,
Bo dziś matadorów nawet pokuszą,
Że zapomniawszy Laskera, Morfego,
Nas proszą w salony „Klubu Społecznego"
A Prezes szczęśliwy, jak Księżyc się śmieje,
Bo lubi kobietki i lubi zmieje..

L. Król.

L. Wiśniewski

32 Wydział

wybrany 19 stycznia 1926.

Prezes — Ignacy Król
Zastępca prezesa — Anastazy Chmurski
Skarbnik — Maryan Wiśniowski
Sekretarz — Juljusz Żukowski
Gospodarz — Włodzimierz Wortman
Bibliotekarz — Mieczysław Gałuszka.

Zastępcy Wydziału:

Dr. Hubicki Agenor — Szaurowski Zygmunt.

Komisya szkolnicza

Iwanicki Edmund Bier Rudolf

Zastępcy:

Majewski Mieczysław Koszczyński Tadeusz

Turniej Czwórkowy

po trzy partye - od 10/I 1926. do 28/II 1926.—

I Czwórka

		Żukowski		P. Ameisen		Gałuszka		Konerzyński		Przegrana	Remis	Wygrana	Wynik	Uwagi
1	Żukowski			0	0	1	1	1	1	2	–	4	4	II
2	P. Ameisen	1	1			1	1	½	1	–	½	5	5½	I
3	Gałuszka	0	0	0	0			1	1	4	–	2	2	III
4	Konerzyński	0	0	½	0	0	0			5	1	–	½	IV

II Czwórka

		P. Hubicki		~~Hartman~~ Fromer		Majewski		Kiszkowski		Przegrana	Remis	Wygrana	Wynik	Uwagi
1	P. Hubicki			½	0	1	½	1	1	1	2	3	4	I
2	Fromer Hartman	1	½			0	1	0	0	3	1	2	2½	III
3	Majewski	0	½	1	0			1	1	2	1	3	3½	II
4	Kiszkowski	0	0	1	1	0	0			4	–	2	2	IV

Turniej czwórkowy –

						Przegrał	Remis	Wygrał	Wynik	Uwagi
1										
2										
3										
4.										

		Iwanicki	Szczurowski	Kamiński	Wacławiak	Kerner	Przypkowska	Przegrał	Remis	Wygrał	Wynik	Uwagi
1	Iwanicki											
2	Szczurowski											
3	Kamiński											
4	Wacławiak											
5	Kerner											
6	Przypkowska											

nie rozegrano do końca

Warszaw

135

KRAKOWSKI KLUB SZACHISTÓW

Warszawskie Towarzystwo Zwolenników Gry Szachowej

Wierzbowa 8.

KRAKOWSKI KLUB SZACHISTÓW

Pierwszy wszechpolski turniej szachowy w Warszawie.

POD PROTEKTORATEM JWP. PREZESA RADY MINISTRÓW

ALEKSANDRA Hr. SKRZYŃSKIEGO

Zorganizowany przez Warszawskie Towarzystwo Zwolenników Gry Szachowej.

Turniej rozpoczyna się w dniu 12-go kwietnia, kończy się w pierwszych dniach maja r. b. Gry odbywać się będą w lokalu Towarzystwa (Wierzbowa 8).

Udział w turnieju biorą najwybitniejsi polscy szachiści z całej Rzeczypospolitej.

W turnieju weźmie udział 18-20 graczy. Ostateczne ustalenie składu turnieju i losowanie uczestników odbędzie się dnia 12-go kwietnia b. r. o godz. 4 pp. w lokalu Warszawskiego Towarzystwa Zwolenników Gry Szachowej Wierzbowa 8. Tegoż dnia o godz. 5-tej rozpocznie się gra.

Gra odbywać się będzie 6 razy na tydzień od godz. 4 30 do godz. 8.30 i od 10 do 12 wieczorem. Niedziele przeznacza się na dogrywanie niedokończonych partji; gra w niedziele odbywać się będzie od 12-ej rano.

W czasie gry obowiązują międzynarodowe przepisy gry szachowej oraz regulamin, który komitet wręczy graczom przed rozpoczęciem turnieju.

Koszta utrzymania pokrywają uczestnicy turnieju. Komitet na życzenie poszczególnych uczestników pośredniczy w znalezieniu mieszkania i utrzymania.

Ustanowione zostały następujące nagrody:

I — Zł. 700, II — Zł. 500, III — Zł. 350, IV — Zł. 250, V — Zł. 200, VI — Zł. 150, VII — Zł. 100.

Gracze nienagrodzeni otrzymają honorarjum za zdobyte punkty w wysokości ośmiu złotych za 1 punkt.

Zwycięzca turnieju po za nagrodą otrzymuje tytuł mistrza Polski na rok 1926.

Przy jednakowej ilości punktów tytuł mistrza przyznany będzie według systemu Berger-Sonnenborn.

Komitet zastrzega sobie prawo ewentualnej zmiany warunków turnieju.

Członkowie Komitetu Turniejowego:

D. Przepiórka

L. Orlański

T. Pawłowski

B. Domosławski

KRAKOWSKI KLUB SZACHISTÓW

Warszawa, Kwiecień, 1926 r.

Pierwszy Turniej Szachowy „Polski"

odbył się w Warszawie od dn 12/4 do 1926.-

18 Uczestników zapisało się do Turnieju - rozgrywając po jednej partyi.-

---

W turnieju wzięli udział:

I.V.	1	Friedman	Lwów
	2	Piltz	Warszawa
	3	Kremer	"
	4	Holski	Łódź
	5	Apel	Łódź
	6.	Kohn	Warszawa
	7	Chrzejnik	Kraków
	8	Trzejórka	Warszawa
	9	Blass	"
	10	Lorecki	"
	11	Wolfovicz	Gdańsk
	12	Kleczyński	Warszawa
	13.	Frydman	"
	14	Koczyński	Krak. Klub Szachistów
	15	Lubiński	Poznań
	16	Rogedziński	Białystok
	17	Makarczyk	Warszawa
	18.	Smokowski	Warszawa

Wynik Turnieju i nagrody:

I. nagroda: Przepiórka 13 punktów
II " " Frydman 12 "
III " " podzielono między:
IV " " Pilts - Kolski - Kohn - Łomki - Regeniński
V " " zdobyli 11½
VI " "
VII " "
VIII "

Dodatkowo otrzymali:
VIII - IX Chrzanik i Blass. } 11. punktów
X Makareryk. } 9½ "

---

11. Kremer. 8 p.
12. Apel 7 "
13. Friedman 6 "
14. Kleczyński 6½ p.
15. Koneczyński 5.
16. Smolomski 3½
17. Lubiński 3 -
18. Wolfowicz 0 -

Dnia 2 maja po rozegraniu turnieju - prezes Klubu pan Magnuski wręczył nagrody -

o godzinie 9 tej wieczór odbył się bankiet pożegnalny -

Za partyę wygrane przyznano 10 punktów - Kto nie otrzymali nagrody - po 8. - 20 punkt -

KRAKOWSKI KLUB SZACHISTÓW

Józef Klemensiewicz urzędnik Krakowskiego Towarzystwa Ubezpieczeń, wieloletni członek Krakowskiego Klubu Szachistów zmarł w 53 roku życia, w maju 1926 r.

Józef Klemensiewicz odznaczał się wielostronnym talentem w dziedzinie szachowej, zadania szachowe w miniaturach 3 i 4 chodowych - utrzymane misterium - były drukowane nie tylko w naszych fachowych pismach - ale i w zagranicznych.

Życie jego bytowe ciche i skromne, będąc na tle tego pędzia nie brał żywego udziału - ulubioną jego rozrywką były szachy, lubiał grać - i miał swój specyalny sposób analizując podczas gry zajęcia.

Miał również talent poetycki za życia wydał tom lirycznych poezji, i tłomaczył wiele z francuskiego. Wiele jego wiersze były drukowane w pismach polskich.

Dzisiaj zebrali przyjaciele koledzy - członkowie klubu szachowego z prezesem P. Rivlem pożegnali go oddając Mu ostatnią przysługę - liczne wieńce i kwiaty okryły świeżą mogiłę

Cześć Jego pamięci.

Klub zawiadomił wszystkie dzienniki szachowe o śmierci -
Świat szachowy Nr 2 umieścił nekrolog z fotografią. —

Wiener Schach-Zeitung Nr 15.-

36 Walne Zgromadzenie.

(Nadzwyczajne)

dnia 22/9. 1926 o godz. 6. w.

Sprawa Statutu ogólnego Związku Szachowego w Warszawie.

Z powodu braku kompletu nie przystąpiono do skrutynu. –
Uchwalono zwołać drugie, bez względu na ilość członków.

37. Walne Zgromadzenie

27/9. 926. –

Przybyło wierzchy tylko trzech członków. –

W sprawie przystąpienia do związku w Warszawie –
przemawiano większością głosów przeciw –
uchwalono ogłosić w Klubie odezwę – wzywającą
członków do dobrowolnej składki na ten cel –
Potrzebną jest kwota minimalna w I-szym roku
Zł 40.– a w następnych latach po Zł 20.–

Uchwalono utworzyć jedną Klasowy – o mistrzostwo
Klubu na r. 1926/1927. od 1/10 1926 do 15/1. 1927. –

Tom II-gi

Pamiętnika Krakowskiego Klubu
Narciarskiego.

Zakończony z dniem 30 września 1926.-

Wacław Wierzbowski

†

Ludomir Benedyktowicz

jeden z założycieli Krakowskiego Klubu Szachistów,
b. prezes – członek honorowy Klubu zmarł w 82 r. życia
we Lwowie, dn. 4/IX. 1926.

W nekrologach które dołączamy – odczytać można zasługi tego Męża prawego i szczerze kochającego Ojczyznę

W pamiętnikach Klubu znajdują się jego wiersze, kolędy – które wygłaszał na zebraniach Towarzyskich Klubu.

Wielki zwolennik gry szachowej – wiele lat mieliśmy Go w gronie naszem, złoty jego humor – werwa w grze – wielka taktyka Towarzyska – wszystko to zjednało Mu serca członków Klubu – wszyscy Go kochali i szanowali –

Dzisiaj – kiedy Ojczyzna traci jednego z synów z r. 1863 – my mali w obec ducha jego wyrażamy żal w głębokich słowach: ~~—~~ a

Cześć Jego pamięci.

Ludomir Benedyktowicz

Jedyną w swoim rodzaju, 50-tą rocznicę straty obu rąk obchodzić będzie w r. b.

LUDOMIR BENEDYKTOWICZ,

jeden z założycieli krakowskiego klubu szachistów, były jego prezes, obecnie członek honorowy, wielki miłośnik gry w szachy, wybitny artysta malarz i poeta.

Pięćdziesiąt lat temu stracił obie ręce w imię gorącem sercem ukochanych ideałów. Toteż z podziwem i uwielbieniem wspominamy owe straszne, a podniosłe chwile.

Cześć Ci bohaterze!

Cześć tym dwom Twoim kciukom, które w ciągu lat pięćdziesięciu dzierżyły pędzel, przy pracy dla sztuki polskiej w imię tych samych co niegdyś ideałów, które w ciągu pięćdziesięciu lat stanowiły podstawę bytu rodziny!

„Szachista Polski„

NEKROLOGJA.

Ś. p. Benedyktowicz. Ze Lwowa donoszą, że w dniu wczorajszym zmarł w 82 roku życia Ludomir Benedyktowicz, artysta malarz, powstaniec 63-go roku, właściciel krzyża Virtuti Militari.

Ś. p. Benedyktowicz, który jako 18-letni młodzieniec poszedł do powstania, utracił w potyczce z kozakami obie ręce. Mimo to, po wyzdrowieniu wstąpił do szkoły Sztuk pięknych w Krakowie w okresie dyrekcji Matejki, i doszedł do wysokiej techniki w malarstwie. Stworzył szereg cennych obrazów i rysunków rozproszonych po prywatnych zbiorach. Wśród trudnych materjalnych warunków i mimo kalectwa, nigdy nie tracił pogody ducha i wiary w przyszłość. Pisał także wiersze przejęte patrjotycznym nastrojem. Pozostawił syna i córkę.

Cześć pamięci żołnierza, artysty i szlachetnego człowieka.

„Czas" 4/12. 1926.

Pleszma

† Ludomir Benedyktowicz

Kraków, 3 grudnia.

We Lwowie, gdzie ostatnie dni swego żywota spędził, zmarł we środę rano, w szpitalu wojskowym, Ludomir Benedyktowicz w 82 r. życia.

Któż z nieco starszych mieszkańców Krakowa nie znał tego powszechną czcią i szacunkiem otaczanego artysty-malarza... bez obu rąk, które stracił w powstaniu 1863 roku?... Bo tutaj, w Krakowie, spędził śp. Benedyktowicz całe prawie swoje życie. Tutaj, po wyleczeniu się z ran, w powstaniu odniesionych, i po ukończeniu studjów malarskich w Warszawie i Monachjum, osiadł stale i rozwijał swoją artystyczną działalność. Jego obrazy, na wystawie Towarzystwa Sztuk Pięknych się ukazujące, były w Krakowie wypadkiem dnia. Ś. p. Ludomir Benedyktowicz wywoływał powszechny podziw nie tylko dla swojego wielkiego talentu artystycznego, ale dla techniki wprost zdumiewającej u człowieka, pozbawionego obu rąk.

W świecie literackim i artystycznym Krakowa ceniony, szanowany i kochany, był śp. L. Benedyktowicz osobistością popularną w najlepszem tego słowa znaczeniu. Wszyscy wiedzieli o jego męczeństwie dla narodowej sprawy, wszyscy z uczuciem głęboko odczutej litości spoglądali na te pozbawione dłoni ręce, — tylko on sam nie wspominał, a raczej nie zwykł był mówić, wśród jakich okoliczności nabawił się tak dotkliwego kalectwa. To też z niekłamaną czcią przyjmowano wszędzie tego człowieka, który mimo swoich przejść życiowych, nie chciał dla społeczeństwa być ciężarem, siłą niepospolitego ducha i woli wykształcił się w ukochanym przez siebie zawodzie artystycznym i skrzętną, twórczą pracą przebijał się przez życie.

A szedł przez nie po kolcach, — bez słowa skargi, dziwnie zrównoważony, nie obarczając swojego otoczenia żalami na swój los zawistny.

Śp. Ludomir Ludwik Benedyktowicz urodził się 5 sierpnia 1844 — we wsi szlacheckiej Swinary, parafji Mąkobody, powiat siedlecki, województwo podlaskie.

Gimnazjum realne kończył w Warszawie, 1861 r. wstąpił do Instytutu Leśnictwa w Broku. Na drugim roku studjów w nocy z 22 na 23 stycznia 1863 zgłasza się do powstańczego oddziału Zameczka (generała Cichorskiego), — Przydzielony do oddziału celnych strzelców pod dowództwo Wirjoma (Władysława Wilkoszewskiego), bierze udział w bitwach: Czyżew, Mężenin, Ostrowie, Feliksów.

Pod Feliksowem wysłany na zwiady w pięciu ludzi w czasie porannej mgły otoczony niespodzianie sotnią kozaków, traci konia, przyczem trafiony został kulą karabinową, która gruchocze mu obie kości lewego przedramienia i rani pierś w okolicy serca. Leżącego na ziemi spotyka kozak i odcina mu szablą prawą rękę. Właścicielka Kaczkowa, p. Nepomucyna z Gębarzewskich Sarnowiczowa unosi go z pola bitwy, ukrywa przed pościgiem oddziałów moskiewskich.

Po przyjściu do zdrowia postanawia ś. p. Benedyktowicz poświęcić się malarstwu, pobiera lekcje rysunku i malarstwa w Warszawie u profesora Wojciecha Gersona, a w r. 1868 udaje się do Monachjum i tam kończy Akademję Sztuk Pięknych.

Po studjach osiedla się w Krakowie, gdzie przez rok był uczniem w szkole kompozycyjnej mistrza Jana Matejki.

Tutaj też w Krakowie rozwinął śp. Benedyktowicz głównie swoją działalność, jako artysta malarz. Z wybitniejszych prac jego wymienić należy: »Podjazd«, »Nad mogiłą«, »Lato«, »Poranek na wsi«, »Wieczór na wsi« rysunki piórem — »Przy śpiewie słowika«, »Nad mogiłą powstańca« (własność galerji miejskiej we Lwowie), »Z naszych borów« (własność galerji miejskiej we Lwowie), »Pierwiosnki«, »Przejażdżka po stawie«, »Bielenie płótna«, »Jagoda«, »Zagroda wiejska«, »Bez tytułu«, »Na rozstajnych drogach«, »Wyrąb lasu w jesieni«, »Sielanka«, »Krajobraz leśny przy zachodzie słońca«, »Ukrzyżowany Chrystus i Magdalena«, obraz w wielkim ołtarzu w Szczucinie koło Tarnowa, »Stary dąb« i w. in. Wszystkie obrazy śp. Ludomira Benedyktowicza znajdowały chętnych nabywców i znajdują się obecnie w ręku polskiem, przeważnie ziemian.

W życiu artystycznem i literackiem Krakowa odgrywał śp. Benedyktowicz wybitną rolę. Powszechnie też znaną i szanowaną był w szerokich sferach obywatelskich osobistością. W r. 1876 zawarł związek małżeński z panną Ma-

[illegible]

[illegible] firm berlińskich 20.000 m. sześciennych [illegible]ybiorowych płużyc po 36 sh za metr sześcien- [illegible]y franco granica. Transakcje te dosziły do [illegible]kułku za pośrednictwem agentów gdańskich. [illegible]Ve Lwowie dwie tamtejsze firmy zakupiły pro- [illegible]ukcję drzewa tartego z kampanji 1926—1927 [illegible] tartaków firmy „Oikos“, partja składa się [illegible]va okrągłego i 8.000 dębów okrągłych. Cena [illegible]ośniny wynosi przeciętnie 8 dolarów za 1 m. [illegible]zesciennych, za dęby 18 dolarów franco wagon [illegible]ielce. Nadto należy wymienić zakup 10.000 m. [illegible]szesciennych dębów, 7.000 m. sześciennych dę- [illegible]ów okrągłych, oraz 3.000 m. sześciennych plan [illegible]sonów przez znaną angielską firmę w Gdańsku [illegible]od Związku nadsiużańskich przemysłowców le- [illegible]śnych.

Słowo Polskie

Pogrzeb śp. Ludomira Benedyktowicza

(*) Zaledwie kilkanaście dni temu pożegnaliśmy we Lwowie jednego z najwyższych ranga oficerów powstania 63 r. śp. pułk. Miniewskiego, a już znowu wczoraj odprowadzaliśmy jedną z najpopularniejszych we Lwowie postaci z grona tak drogich nam wszystkim powstańców. Jest ich jeszcze zaledwie kilku, a śmierć bezlitośnie wyrywa nam ich coraz częściej w ostatnich czasach.

Pogrzeb śp. Ludomira Benedyktowicza, porucznika 63 r. był jedną z tych właśnie coraz niestety częstszych manifestacyj, jakiemi społeczeństwo żegna ostatnie szczątki bohaterów z walk o niepodległość. Przed kaplicą okr. szpitala wojskowego przy ul. Łyczakowskiej zgromadzili się liczni reprezentanci społeczeństwa, władz z woj. Garapichem i gen. Sikorskim na czele. O godz. 3.30 duchowieństwo rozpoczęło modły w drewnianej kaplicy, gdzie w powodzi wieńców i kwiecia leżały Zwłoki w drewnianej trumnie. Za chwilę sześciu żołnierzy wyniosło trumnę, na której leżała oficerska czapka powstańcza.

Kondukt ruszył ku cmentarzowi łyczakowskiemu. Na czele szli kadeci ze sztandarem, za nimi orkiestra wojskowa, potem niesiono krucyfiks, za którym kroczyło liczne duchowieństwo. W skromnym karawanie wieziono Zwłoki, za nimi zaś postępowała Rodzina i czterech, siwych i pochylonych latami ku ziemi współtowarzyszy broni Zmarłego, poczem woj. Garapich i gen. Sikorski, korpus oficerski, delegacje pułków i tłum publiczności. Po obu bokach karawanu szło sześciu żołnierzy w pełnem uzbrojeniu z bagnetami na karabinach.

U bram cmentarnych kompanja honorowa kadetów zwrócona frontem do orszaku prezentowała po raz ostatni broń przed jednym z „tysiąca walecznych". Przy dźwiękach szopenowskiego marsza żałobnego orszak wszedł na cmentarz, gdzie znowu żołnierze ponieśli trumnę do grobowca.

Witały ją sklębione, ołowiane chmury i gruby półmrok zapadającego wieczora; krok za krokiem postępował orszak na drugi koniec cmentarza. Tu po krótkich modlitwach złożono Zwłoki do grobowca: jeszcze jedno żołnierskie sprezentowanie broni i kamień grobowy spoczął na ziemskich szczątkach rycerza. Długo jeszcze dochodziły zdala odgłosy modlitwy śpiewanej przez pobożnych rodaków nad świeżym grobem, który szybko otuliły ciemności grudniowego wieczora.

zdjęcie z „Świata”

Śp. Ludomir Benedyktowicz. Czcigodny weteran Powstania Styczniowego, mimo amputowanych obu rąk wybitny malarz i literat, zmarł w sędziwym wieku we Lwowie. M. Münz

Bibl. Jag.

Regulamin turniejowy.

1.) Grywać się będzie ~~codziennie~~ Uranz Tygodn. od godz. 7 - 11 wieczorem.- Niedziela przeznaczoną będzie na dogrywanie partji przerwanych(najwyżej dwóch w jednym dniu przez jednego uczestnika).- Partje niedokończone będą grane w porządku chronologicznym,które kierownik turnieju oznaczy na specjalne w tym celu wywieszonym afiszu.-

2.) Czas namysłu wynosi 2 godziny na pierwsze 30 posunięć,a na każde następne 15 posunięć 1 godzinę.- Przekroczenie czasu pociąga za sobą przegraną.- O ile jeden z graczy spóźni się o 2 godzinypartję liczy mu się za przegraną,jego przeciwnikowi za wygraną.- O ile zaś obaj się nie stawią,wtedy obu wpisuje się tę partję za przegraną.-

3.) Z chwilą gdy kierownik turnieju da znak do przerwania partji,ten gracz który ma zrobić posunięcie ma zapisać swe posunięcie oddając swe zapiski w kopercie zapieczętowanej,na której obaj przeciwnicy mają zaznaczyć czas przez siebie zużyty,do rąk kierownika turnieju.-

4.) Analizowanie partji przerwanych jest niedopuszczalnem.-

5.) ~~Wszelkie umowy lub też jakiekolwiek~~ inne postępowanie graczy,któreby się sprzeciwiało celom turnieju mogą pociągnąć za sobą wykluczenie z turnieju,przyczem wszelkie pretensje odnośnego uczestnika do nagrody i zwrotu wpisowego nie mogą być uwzględnione.-

6.) Obowiązują zasady gry ogólnie przyjęte przez Niemiecki Związek Szachistów które na specjalne w tym celu wywieszonym afiszu podane są do publicznej wiadomości.-

7.) Rękopisy partji należy wręczyć po ukończeniu partji kierownikowi turnieju. Partje są własnością komitetu i tylko za jej wiedzą mogą być publikowane.-

8.) O ile który z uczestników turnieju wystąpi to partje jego unieważnia się o ile grał mniej niż połowę partji (biorąc za podstawę pełny stan uczestników przed samem rozpoczęciem turnieju),o ile zaś grał połowę lub więcej jak połowę partji (biorąc za podstawę pełny stan uczestników przed samem rozpoczęciem turnieju),o ile zaś grał połowę lub więcej jak połowę partji,wtedy resztę partji niegranych wpisuje mu się za przegrane,a jego przeciwnikowi za wygrane.-

9.) Komitet turnieju zastrzega sobie w innych tym regulaminem nie przewidzianych wypadkach prawo rostrzygnięcia w tym duchu,który uzna za wskazanem dla dobra turnieju.-

1o.) Partje wygrane liczy się 1, przegrane 0, nierozegrane 1/2,

11.) Ilość osiągniętych punktów wyznacza porządek nagród. W razie osiągnięcia jednakowej ilości przez dwóch uczestników stojących na pierwszem miejscu, rozegranym będzie match na 3 partje (o ileby więcej niż dwóch graczy osiągnęło jednak stan najlepszy wtedy komitet turniejowy rostrzygnie sposób rozegrania rostrzygającej rozgrywki o I miejsce)

12.) Remiza przed 3o poruszeniem dopuszczalną jest tylko za zezwoleniem kierownika turnieju (chyba, że zachodzi wypadek pata, trzechkrotnego powtórzenia tej samej pozycji lub wiecznego szacha)

12.) W razie sporów rostrzyga komitet złożony z 6 członków (3 z poza uczestników i 3 z uczestników wybranych przed rozpoczęciem turnieju.)

Za komitet organizacyjny:

Dr.Barański
mp.

Dr.Porański
mp.

Wortman
mp.

Za kierownictwo turnieju:

J.Klemensiewicz
mp.

Regulamin turniejowy.

1.) Grywać się będzie codziennie do godź.7 - 11 wieczorem.- Niedziela przeznaczoną będzie na dogrywanie partji przerwanych (najwyżej dwóch w jednym dniu przez jednego uczestnika). Partje niedokończone będą grane w porządku chronologicznym, które kierownik turnieju oznaczy na specjalne w tym celu wywieszonym afiszu.-

2.) Czas namysłu wysoni 2 godziny na pierwsze 30 posunięć, a na każde następne 15 posunięć 1 godzinę.- Przekroczenie czasu pociąga za sobą przegraną.- O ile jeden z graczy spóźnia się o dwie godziny, partję liczy się mu za przegraną, jego przeciwnikowi za wygraną.- O ile zaś obaj się nie zjawią, wtedy obu wpisuje się tę partję za przegraną.-

3). Z chwilą, gdy kierownik turnieju da znak do przerwania partji, ten gracz, który ma zrobić posunięcie ma zapisać swe posunięcie oddając swe zapiski w kopercie zapieczętowanej, na której obaj przeciwnicy mają zaznaczyć czas przez siebie zużyty, do rąk kierownika turnieju.-

4.) Analizowanie partji przerwanych jest niedopuszczalnem.-

5.) Wszelkie umowy lub też jakiekolwiek inne postępowanie graczy, któreby się sprzeciwiało celom turnieju mogą pociągnąć za sobą wykluczenie z turnieju, przyczem wszelkie pretensje odnośnego uczestnika do nagrody i zwrotu wpisowego nie mogą być uwzględniane.-

6.) Obowiązują zasady gry ogólnie przyjęte przez Niemiecki Związek Szachistów które na specjalne w tym celu wywieszonym afiszu są podane do publicznej wiadomości.-

7.) Rękopisy partji należy wręczyć po ukończeniu partji kierownikowi turnieju.- Partje są własnością komitetu i tylko ta jej wiedzą mogą być publikowane.-

8.) O ile który z uczestników turnieju wystąpi to partje jego unieważnia się o ile grał mniej niż połowę partji (biorąc za podstawę pełny stan uczestników przed samem rozpoczęciem turnieju), o ile zaś grał połowę lub więcej jak połowę partji, wtedy resztę partji niegranych wpisuje mu się za przegrane, a jego przeciwnikowi za wygrane.-

9.) Komitet turnieju zastrzega sobie w innych tym regulaminem nie przewidzianych wypadkach prawo rostrzygnięcia w tym duchu, który uzna za wskazanem dla dobra turnieju.-

10.) Partje wygrane liczy się 1, przegrane 0, nierozegrane 1/2,

11.) Ilość osiągniętych punktów wyznacza porządek nagród. W razie osiągnię-

tym cia jednakowej ilości punktów przez dwóch uczestników stojących na pierwszem miejscu, rozegranym będzie match na 3 partje (o ileby więcej niż dwóch graczy osiągnęło jednak stan najlepszy wtedy komitet turniejowy rostrzygnie sposób rozegrania rostrzygającej rozgrywki o I miejsce)

12.) Remiza przed 30 poruszeniem dopuszczalną jest tylko za zezwoleniem kierownika turnieju (chyba, że zachodzi wypadek pata, trzechkrotnego powtórzenia tej samej pozycji lub wiecznego paacha)

13.) W razie sporów rostrzyga komitet złożony z 6 członków (3 z poza tur-uczestników turnieju i 3 z uczestników wybranych przed rozpoczęciem turnieju).

Za komitet organizacyjny:

Dr.Barański mp. Dr.Porański mp.

Wortman mp.

Za kierownictwo turnieju:

M.Klemensiewicz mp.

WPan

Kraków.

Niniejszem mamy zaszczyt zaprosić WPana do wzięcia udziału w turnieju o mistrzowstwo miasta Krakowa, którego program i regulamin podajemy poniżej.-

Z poważaniem

Za komitet organizacyjny:

Dr.Barański mp. Dr.Porański mp.
Wortman mp.

Program !

1.). Do turnieju o tytuł mistrza miasta Krakowa za r. 1925/6 zostało zaproszonych 32 najlepszych szachistów miasta.

2.) Mistrz Krakowa otrzyma prócz nagrody i dyplom. ~~W razie mniejszej liczby uczestników niż 14-tu turniej będzie~~

3.) Zgłoszenia do turnieju przyjmuje komitet organizacyjny pod adresem WPana Dyr.Włodzimierza Wortmana, Kraków ul.Florjańska 1.do dnia 18/5 prosza się o podanie swego dokładnego adresu przy odpowiedzi.-

4.) Wpisowe do turnieju wynosi zł. 5.- które należy uiścić do dnia 28/V. na ręce WPana Dyr. W. Wortmana

5.) Wysokość nagród i ilość wyznaczoną zostanie przed rozpoczęciem turnieju. Staraniem komitetu będzie i tym uczestnikom,którzy nie wezmą nagród udzielić pewnego honorarjum za wytrwałość w formie wynagrodzeń od uzyskanych punktów.- W każdym razie co do tego punktu zastrzega sobie komitet swobodę działania, aż do czasu,kiedy wysokość całego funduszu turniejowego będzie mu wiadomą.-

6.) Program. Dnia 6.VI. o godzinie 11ta w lokalu kawiarni "SECESJA" nastąpi przywitanie uczestników i wylosowanie, oraz ustalenie porządku poszczególnych rozgrywek.-

Dnia 7/VI rozpocznie się turniej.

Za komitet organizacyjny:

Dr.Barański mp. Dr.Borański mp.
Wortman mp.

Program ~~Szkic programu (wstępne postanowienia)~~

1. Do turnieju o tytuł mistrza miasta Krakowa zostało zaproszonych 32 najlepszych szachistów miasta
Szachowa otrzyma oprócz nagrody i dyplom.
2. Przy zapisie należy podać imię i nazwisko uczestnika nie później niż 14 minut przed turniej będzie dwuchodowym.
3. Zgłoszenia do turnieju przyjmuje Komitet organizacyjny (p. Dyrektorman, ~~p. Dr Barański i p. Radca Barański~~) do dnia ____. (~~adres Lwowska~~ Kraków ~~Lwowska 6~~) Uprasza się o podanie przy dostarczeniu adresu, przy odpowiedzi
4. Wpisowe do turnieju wynosi 25 , które należy uiścić do dnia ____ na rzecz Klubu ____ .
5. Wysokość nagród i ilość wyznaczony postanie przed rozpoczęciem turnieju. Skarbnicy Komitetu będzie i tym uczestnikom, którym nie przysługuje nagród przysługuje pewnego honorarium za wystawienie w formie wynagrodzenia od uzgodnionych punktów, w każdym razie o do tego punktu zastrzega sobie Komitet swobodę działania, ze do czasu, kiedy wysokość ~~ofiar~~ funduszu turniejowego będzie mu przysłany.
6. Program. Dnia ... o godz. ... w lokalu Klubu ~~Lwowska~~ Szachowego nastąpi zgłoszenie uczestników i losowanie, oraz ustalenie porządku pierwszej rundy
Dnia ____ ~~nastąpi~~ rozpocznie się turniej.

Za Komitet:
~~Radca~~ Dr Barański, wp. Dr Barański wp, Wiśniewski wp.

I

Wam

Kraków

Niniejszem mamy zaszczyt Raporcie Wam
do przyjęcia nadesłać w treściach o nastawieniu miasta
Krakowa, ~~Rozporządzenia Zarządzenia Zarządzenia~~
którego przyjęcia i regulowania potrzeby pozwalamy

Z poważaniem

Za Komitet Obywatelski:

Dr Baranski mp. Dr Lorentz mp.

~~Dr~~ Wrzesień mp.